A Notícia

QUEM LÊ SABE O QUE DIZ

FUNDADOR: MÁRCIO PASSOS - DESDE 1984 | 05 a 11 de dezembro de 2025 | Edição 2866 - R$1,00

CHUVAS VOLTAM A CAUSAR DANOS E PREFEITURA MULTA LOTEAMENTO

VEREADOR SUGERE CONDICIONAR LIBERAÇÃO DE LOTES A REFLORESTAMENTO DE ÁREAS

As chuvas intensas voltaram a provocar prejuízos em Monlevade, reacendendo o debate sobre loteamentos. A Prefeitura multou uma empresa de loteamentos após lama invadir rua do bairro José de Alencar (foto). Diante disso, o vereador Belmar Diniz (PT) propôs que novas liberações de lotes dependam de ações de reflorestamento para reduzir impactos ambientais. **Página 3**

REVISTA VEJA NEGÓCIOS

SÃO GONÇALO É DESTAQUE NACIONAL POR USO DE DINHEIRO PÚBLICO

São Gonçalo do Rio Abaixo ganha destaque nacional como a sexta cidade que melhor faz uso do dinheiro público no Brasil. A informação está no Índice de Inclusão Social e Digital (IISD), divulgado pela revista Veja Negócios. Além disso, entre os municípios com até 50 mil habitantes, São Gonçalo ocupa a segunda colocação. **Página 13**

CARLOS ARTHUSO EXPLICA O QUE MUDA COM A REFORMA TRIBUTÁRIA

PÁGINA 9

Para acessar: aponte o celular

LEIA TAMBÉM NO
ANOTICIAREGIONAL.COM.BR

SUJEIRA E ESTRAGOS APÓS TEMPESTADES

Fotos:Acom/PMJM

***MONLEVADE** registrou vários danos em diversas partes da cidade*

A temporada de chuvas de primavera de 2025 já provocou muitos contratempos em João Monlevade. Um temporal de cerca de 30 minutos caiu sobre a cidade na tarde da última segunda-feira (1º), sendo o suficiente para deixar um rastro de sujeira e prejuízos.

Equipes da Defesa Civil da Prefeitura e do Corpo de Bombeiros Militar iniciaram o trabalho na mesma noite. Eles retiraram as árvores que caíram em bairros como Satélite, José de Alencar, Baú, Santa Cecília, Vila Tanque e Mangabeiras. Os ventos fortes também deixaram estragos na região central da cidade. Várias das barracas da Feira de Economia Popular e Solidária (EPS) foram danificadas pelo vendaval, terminando no chão. Os prejuízos foram diversos e a associação Solidariarte, responsável pelo local, inicia a reconstrução do espaço. No bairro Loanda, uma placa de publicidade caiu na avenida Armando Fajardo, no bairro Loanda, levando grande susto a quem estava no local.

ENXURRADA

A água barrenta desceu dos morros em terra nua das regiões mais altas, enlameando a rua Alvoni de Castro, a principal alça de acesso ao bairro José de Alencar. Na manhã de terça-feira (2), foi preciso fechar a via aos veículos para limpeza e remoção da lama. A Prefeitura de João Monlevade informou haver solicitado à V8 Loteadora, responsável pelo loteamento localizado acima da rua, para que providenciasse a limpeza, dentre outras medidas. Veja matéria na página 4.

ELETRICIDADE

A tempestade ainda interrompeu o fornecimento de eletricidade para cerca de cinco mil consumidores em João Monlevade. Um fio de alta tensão se rompeu próximo à Escola Municipal Cônego José Higino de Freitas, no bairro Aclimação, necessitando de isolamento imediato. Técnicos, engenheiros e eletricistas da Companhia Energética de Minas Gerais (Cemig) trabalharam para normalizar a distribuição para todos os afetados. A energia voltou a falhar na manhã de terça-feira (2) em bairros como o Loanda, mas foi restabelecida horas mais tarde.

RUA LEONARDO DINIZ

Na rua Leonardo Diniz, no bairro Petrópolis, o asfalto aplicado em setembro deste ano foi muito danificado pela força da água em chuvas que também caíram na última quinta-feira (27). Ficaram buracos, ondulações, erupções e desníveis na pista. Os moradores da via, que liga os bairros Cruzeiro Celeste e Novo Cruzeiro, reclamaram da qualidade do serviço. A Prefeitura informou que a Secretaria Municipal de Obras notificou a empresa responsável, que se colocou à disposição para corrigir as irregularidades e executar os reparos, o que está ocorrendo ao longo desta semana.

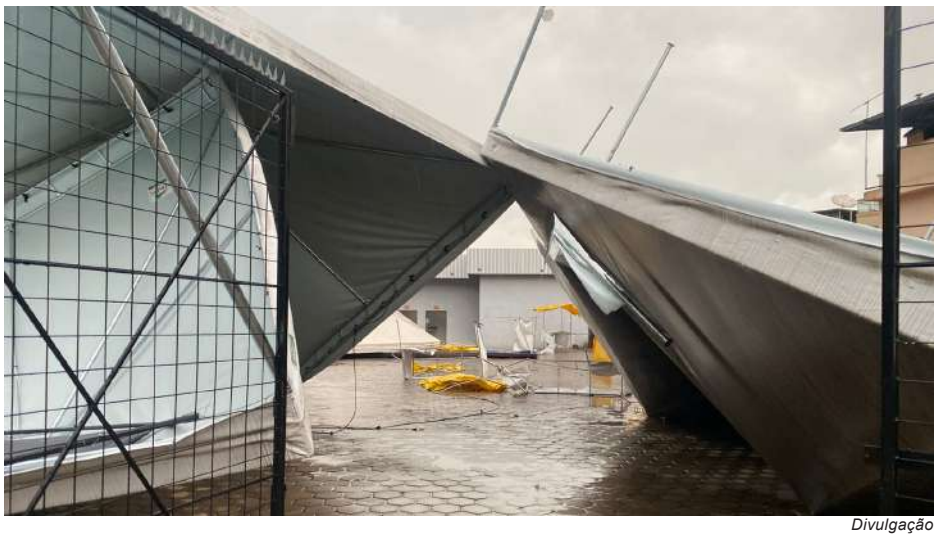

Divulgação

***BARRACAS** da Feira de Economia Popular e Solidária foram danificadas pelo vendaval*

BOMBEIROS E CRAS PROMOVEM TREINAMENTO DE PREVENÇÃO

O Corpo de Bombeiros Militar de Minas Gerais (CBMMG), em parceria com o Centro de Referência de Assistência Social - Cras Dona Preta, promove na próxima quarta-feira (10), às 14h, um treinamento especial destinado à população de João Monlevade.

Segundo a Prefeitura, a ação, conduzida pelo Núcleo de Alerta de Chuva (NAC) e pelo Núcleo de Proteção e Defesa Civil (Nupdec), tem como objetivo preparar a comunidade para riscos típicos do período chuvoso, como enxurradas, alagamentos e deslizamentos.

Conforme anunciado, a capacitação integra uma série de iniciativas realizadas em Minas Gerais e no país para fortalecer as comunidades diante do aumento de eventos climáticos extremos. De acordo com orientações nacionais de Defesa Civil, a preparação da população local é uma das estratégias mais eficazes para reduzir danos e salvar vidas em situações de emergência.

PROGRAMAÇÃO

Durante o encontro, os participantes receberão orientações sobre identificação de áreas de risco, procedimentos de segurança antes, durante e após chuvas intensas, além da importância da comunicação preventiva e da atuação comunitária na proteção civil. O treinamento será no Cras Dona Preta, localizado na rua Armando Batista, nº 153, bairro Rosário. A participação é gratuita e aberta a todos os moradores

A coordenadora do Cras Dona Preta, Patrícia Martins, reforça a importância do engajamento da população. “Este treinamento é um convite a todas as famílias de João Monlevade. Em tempos de chuvas intensas, estar preparado faz toda a diferença. Queremos mobilizar a comunidade para que juntos possamos prevenir riscos, salvar vidas e proteger nosso município. Contamos com a presença de todos”, afirmou.

PREFEITURA ANUNCIA MEDIDAS EMERGENCIAIS E MULTA LOTEADORA V8

Acom/PMJM

***LIMPEZA** emergencial na rua Alvoni de Castro, no bairro José de Alencar, foi realizada após escorregamento de terra ocorrido na última segunda-feira (1º)*

A Prefeitura de João Monlevade informa que cobrou medidas emergenciais e multou a Loteadora V8, após escorregamento de terra para a área adjacente ao Sesi, na rua Alvoni de Castro, no bairro José de Alencar. Por meio das secretarias municipais de Obras e de Meio Ambiente, a administração se reuniu na manhã de quarta-feira (3) com representantes da empresa para tratar dos danos ocorridos na última segunda-feira (1º) no loteamento, quando forte chuva caiu sobre a cidade.

Conforme a Prefeitura, a Loteadora V8, representada no encontro, agiu prontamente após o ocorrido. Foram executados serviços para conter o escoamento de águas pluviais, estabilizar a área e realizar a limpeza da via pública, mitigando riscos imediatos à população e evitando novos deslizamentos.

Mesmo assim, a Prefeitura informa que notificou e aplicou multa à empresa. A Secretaria de Meio Ambiente multou em 15 UFMJM (Unidade Fiscal da Prefeitura Municipal de João Monlevade), equivalente a R$4.543,65 e o Setor de Fiscalização e Posturas multou em 20 UFMJM (R$6.058,20), totalizando R$10.601,85. Para a gestão municipal, isso reafirma a responsabilidade integral da concessionária sobre o sistema de drenagem e a estabilidade do loteamento. "É importante destacar que independentemente da multa a loteadora é responsável por minimizar os danos causados ao meio ambiente", afirmou a secretária de Meio Ambiente, Fernanda Ávila. Durante a reunião, foram entregues à empresa os laudos técnicos da Defesa Civil e da Secretaria de Meio Ambiente sobre o evento, que embasaram as penalidades.

Na reunião, foram discutidas as causas do evento ocorrido. A Loteadora V8 explicou que o volume de água precipitado excedeu em muito as previsões usuais de projeto, sobrecarregando o sistema. Foi ainda identificada, conforme apontado pela secretária-adjunta de Obras e engenheira Semirane Maroun, a existência de lançamentos de rede de água no local, o que acrescenta complexidade à análise técnica.

SOLUÇÕES DEFINITIVAS

Ainda segundo a Prefeitura, as secretarias de Meio Ambiente e de Obras determinaram a retificação do Plano de Contingência, de forma a realizar medidas de contenção eficientes, com objetivo principal de prevenção dos impactos que podem ser causados após a finalização da atividade de terraplanagem durante esse período chuvoso. Foi exigido formalmente também da Loteadora V8 a elaboração e apresentação de um Plano de Ação estruturado e definitivo.

O documento, diz a administração, deve conter todas as medidas corretivas e preventivas necessárias, com prazos claros, metodologia construtiva detalhada e a identificação dos responsáveis técnicos. O objetivo é assegurar a total regularização da área, a segurança da população e a conformidade com as normas técnicas municipais. "A empresa possui profissional habilitado e é a responsável técnica pelo empreendimento. É imperativo que apresente soluções definitivas para reparar os danos e prevenir a reincidência de problemas", destacou o secretário de Obras, Gustavo Maciel.

COMPROMISSO

O representante da Loteadora V8, Cristiano José Bernardes Miranda, reconheceu a gravidade do ocorrido e afirmou que a empresa não se furtará à sua responsabilidade de colaborar integralmente para a resolução dos problemas. Ele lembrou que em 2018, diante de evento semelhante, houve trabalho conjunto com a Prefeitura para implementar soluções estruturais. "A Prefeitura de João Monlevade acompanhará de perto a elaboração e a execução do Plano de Ação, garantindo a segurança da comunidade e a preservação do meio ambiente", informa a administração municipal.

BELMAR DEFENDE ARBORIZAÇÃO PARA EVITAR ENCHENTES E PROPÕE ATUALIZAR LEI

O vereador Belmar Diniz (PT) usou a tribuna da Câmara de João Monlevade para destacar a importância da arborização urbana como medida eficaz no combate a problemas ambientais e de infraestrutura, especialmente, como o ocorrido no José de Alencar.

Durante sua fala, o vereador citou a diferença entre áreas com e sem vegetação. Conforme o parlamentar, nos pontos onde houve movimentação de terra e ausência de cobertura vegetal, formaram-se erosões que arrastaram grande quantidade de lama. Já nas áreas arborizadas, o impacto da chuva foi "praticamente zero", sem registro de escoamento de sedimentos.

Em seu discurso, o vereador também resgatou um exemplo histórico para embasar sua defesa. Ele lembrou que, na década de 1990, enchentes eram comuns nos bairros Carneirinhos, São Geraldo e Lourdes. Na época, o então prefeito Leonardo Diniz (pai dele) adotou a arborização como solução para o problema. "A ação resultou na criação do Parque do Areão. Antes, a área contribuía para entupimentos e alagamentos e, hoje, o espaço não apresenta mais episódios de inundação ou erosão", frisou.

Belmar anunciou que tramita na Câmara um Projeto de Lei (PL) de sua autoria que atualiza e reforça a política de arborização no município. Entre os principais pontos da proposta, os proprietários de lotes deverão apresentar um projeto de arborização como parte do processo de licenciamento; o proprietário deverá cuidar da árvore até que ela atinja altura adequada para a liberação do lote e atualização da lei de arborização, datada de 1966, considerada defasada.

Diante dos casos de escoamento de lama, o vereador pediu celeridade na aprovação do projeto, afirmando que a medida representa um avanço para a proteção ambiental e prevenção de transtornos causados pelas chuvas. Segundo Belmar Diniz, é necessário que o município adote soluções estruturais para evitar que "a Prefeitura fique apenas limpando lama". O vereador também declarou apoio a uma proposta anterior, de autoria do vereador Sinval Dias (PL), que trata da construção de barragens de contenção nos córregos para facilitar a limpeza e reduzir impactos das enxurradas.

VEREADORES APROVAM PROJETOS SOBRE EDUCAÇÃO EM MONLEVADE

Acom/CMJM

***A CÂMARA** de João Monlevade aprovou projetos para fortalecer a educação, como o "Adote uma Escola" e o Plano pela Primeira Infância*

A Câmara Municipal de João Monlevade aprovou projetos voltados para a educação no município, na reunião de quarta-feira (3). Foi aprovado em primeiro turno o Projeto de Lei nº 1.615/2025, que institui o Programa "Adote uma Escola" na rede pública municipal de ensino. A proposta é de autoria do vereador Thiago Titó (MDB).

O programa pretende estimular parcerias voluntárias entre iniciativa privada, sociedade civil e Poder Público para melhorar a infraestrutura das escolas municipais. Pessoas físicas ou jurídicas poderão contribuir com doações de equipamentos, materiais didáticos, mobiliário, livros, uniformes e, ainda, realizar obras de manutenção, reforma, ampliação ou construção de espaços para a educação. Atualmente, Monlevade tem cerca de 25 escolas e Centros Municipais de Educação Infantil (Cemeis).

Conforme a proposta, a adoção poderá ser total ou parcial, abrangendo espaços como salas de aula, bibliotecas, laboratórios, brinquedotecas, quadras e demais ambientes pedagógicos. Todas as intervenções deverão obedecer critérios de segurança, acessibilidade e sustentabilidade, com autorização e acompanhamento técnico do Município.

Em sua fala, Titó explicou que a ideia surgiu após conhecer iniciativa semelhante apresentada pela vereadora de Belo Horizonte, Marcela Trópia (Novo). Na sua justificativa, o parlamentar destacou que o programa busca suprir demandas de manutenção e melhorias muitas vezes superiores à capacidade orçamentária do município, sem gerar custos adicionais para a Administração Pública e sem oferecer incentivos fiscais aos adotantes.

O projeto também reforça que não haverá qualquer interferência dos parceiros na gestão pedagógica ou administrativa das escolas, preservando a autonomia das equipes e da Secretaria Municipal de Educação. Está prevista ainda a divulgação das ações realizadas, desde que respeitados os princípios da impessoalidade e moralidade, evitando promoção pessoal de autoridades ou servidores.

PLANO MUNICIPAL PELA PRIMEIRA INFÂNCIA

Também foi aprovado em segundo turno o Projeto de Lei nº 1.609/2025, que institui o Plano Municipal pela Primeira Infância (PMPI) para o período de 2024 a 2034. A justificativa destaca que o plano representa "um marco para o município", ao reunir metas, prazos e diretrizes para políticas públicas voltadas à primeira infância nas áreas de Educação, Saúde, Meio Ambiente, Cultura e Esporte. A matéria recebeu uma emenda da Comissão de Legislação, Justiça e Redação.

ANTEPROJETO SOBRE EDUCAÇÃO INFANTIL

Na sessão, foi aprovado o Anteprojeto 25/2025, apresentado pelo vereador Leles Pontes (Republicanos), que propõe novas exigências para a concessão e renovação do alvará de funcionamento de instituições de Educação Infantil no município. Como se trata de um anteprojeto, o texto agora seguirá para o Executivo, que poderá transformá-lo em Projeto de Lei e reenviá-lo à Câmara.

A proposta determina que creches e pré-escolas, públicas ou privadas, só poderão obter ou renovar o alvará após autorização da Superintendência Regional de Ensino (SRE Nova Era), Secretaria Municipal de Educação e Vigilância Sanitária Municipal.

Segundo o vereador, os pareceres dependerão de análises técnicas que atestem adequação pedagógica, condições sanitárias, estrutura física e normas de segurança. A renovação anual exigirá nova confirmação de que a instituição mantém os padrões exigidos.

DENOMINAÇÃO DE RUA

A Câmara aprovou ainda o Projeto nº 1.617/2025, que denomina Rua Jarbas Carlos de Souza a atual Rua B, no Bairro Santa Cruz. A homenagem atende a pedido de moradores, que ressaltam o legado de Jarbas como cidadão comprometido com a comunidade.

A votação registrou 13 votos favoráveis e uma abstenção do vereador Dr. Sidney Bernabé (PL), que explicou não ser contrário à homenagem, mas alertou para possíveis transtornos aos moradores com a mudança de nome. "É importante que, ao apresentar um projeto desse tipo, se informe aos moradores que algum impacto sempre haverá", disse. O presidente da Casa não vota.

VEREADOR DENUNCIA COBRANÇA EM EVENTOS DE CRECHE E ESCOLA MUNICIPAIS

Acom/CMJM

***VEREADOR** Bruno Cabeção fez a denuncia na tribuna da Câmara*

O vereador Bruno Braga (Avante) aprofundou a denúncia sobre a cobrança de dinheiro para que crianças participassem de eventos de fim de ano em instituições municipais de ensino de João Monlevade. Na semana passada, ele já havia trazido a informação de que famílias teriam que pagar R$420,00 para que suas crianças pudessem participar de festas alusivas à formatura.

Nessa quarta-feira (3), Bruno ampliou a denúncia, mostrando um comunicado que teria sido endereçado aos pais e responsáveis sobre uma festividade numa escola municipal, programada para o dia 11 de dezembro. Para que o evento ocorresse "de forma organizada", cada família teria de pagar R$100,00 até a próxima segunda-feira (8). Aquelas que preferissem poderiam parcelar a presença em duas parcelas, relativas aos meses de novembro e dezembro.

JUSTIFICATIVA E CHORO

O próprio texto diz que o valor serviria para custear a ida a um espaço de eventos no centro da cidade, decoração, aluguel de palco e camisa. O pagamento deveria ser feito em uma chave Pix no CPF da diretora do estabelecimento de ensino. Para tratar da festividade, foi convocada uma reunião entre a direção da escola e os pais.

O vereador afirmou que uma das mães disse aos organizadores não ter condições de pagar até a data da comemoração. Questionando se seu filho poderia participar, ela ouviu como resposta: "Até quando você pode pagar?", informou o vereador. Segundo ele, outras mães também denunciaram. "Palavras da outra mãe: 'Bruno, falaram na escola do valor, e a minha filha chegou e me pediu. Eu paguei sem poder, Bruno. Tirei dinheiro de onde não tinha".

Destacando que não é contra os eventos em si, o parlamentar voltou a criticar a cobrança de dinheiro como condicionante para participar da festa, excluindo as crianças que não tenham como pagar. Ele citou o artigo 206 da Constituição Federal e a lei 9.394 de 1996, que estabelecem a gratuidade do ensino público em estabelecimentos oficiais: "E para piorar, eu tenho um documento oficial de uma escola cobrando. Aí eu me pergunto: a escola cobra do lado de cá e a lei proíbe do lado de lá?". Bruno ganhou o apoio do colega Sidney Bernabé (PL): "A escola é gratuita, né? A escola é do povo, é gratuita. Não tem denúncia mais grave do que essa".

DENÚNCIA

Na semana passada, Bruno Braga já havia trazido uma denúncia de que mães de um Centro Municipal de Educação Infantil (Cemei) estariam recebendo uma cobrança de R$420,00 para que seus filhos também participassem de um evento de fim de ano. Nessa quarta-feira, o parlamentar informou que a secretária de Educação, Alda Fernandes, não tinha conhecimento da exigência de dinheiro, e que nenhum aluno seria excluído da festividade: "Conversei pessoalmente com a secretária de Educação, que repudiou o ato. Conversei com o Jurídico da Prefeitura, com pessoas do Executivo, e para a nossa alegria, graças a Deus, todas as crianças que estavam sendo impedidas participaram", disse Bruno.

"SECRETARIA DE EDUCAÇÃO NÃO AUTORIZA EVENTOS QUE GEREM QUALQUER CUSTO"

Questionada, a Prefeitura de João Monlevade disse que a Secretaria de Educação não autoriza a realização de eventos que gerem qualquer custo às famílias. "As instituições municipais, tanto Cemeis quanto escolas, são orientadas a promover apenas atividades simples, internas e que não demandem pagamento por parte dos pais ou responsáveis", disse a Prefeitura em nota ao **A Notícia**.

Além disso, a Prefeitura informou que o setor de educação tomou conhecimento das denúncias apresentadas pelo vereador por meio das redes sociais e pronunciamento na Câmara Municipal na última semana. "Até então, o fato não havia sido comunicado à Secretaria".

MEDIDAS

Segundo a administração, medidas foram tomadas, assim que a Secretaria de Educação soube do episódio. "A Secretaria convocou imediatamente as equipes gestoras das unidades para esclarecimentos. As diretoras foram orientadas a se retratarem, contatarem as famílias e garantir todas as condições necessárias para assegurar a presença de todos os alunos nas atividades. Também receberam a orientação de comunicar diretamente ao vereador denunciante as medidas adotadas para sanar o problema", disse a administração.

Ainda conforme a Prefeitura, as escolas informaram que assumiram integralmente os custos dos estudantes que não tinham condições de arcar com a atividade, garantindo a participação de todos os alunos interessados. "Para evitar que situações semelhantes voltem a ocorrer, a Secretaria de Educação já iniciou a elaboração de uma normativa específica para orientar todas as escolas e Cemeis quanto aos procedimentos para eventos e atividades, assegurando que nenhuma prática contrária aos princípios da educação pública se repita", garantiu a administração.

A Secretaria também esclarece que "defende e pratica uma educação pública, gratuita, inclusiva e de qualidade. Não compactuando, sob nenhuma circunstância, com ações de caráter excludente. Na reunião com as diretoras, a Secretaria de Educação manifestou sua indignação diante do ocorrido, especialmente, pelos potenciais impactos à comunidade escolar".

FIQUE SEMPRE POR DENTRO DAS NOTÍCIAS ACESSE www.anoticiaregional.com.br A Notícia Quem lê sabe o que diz

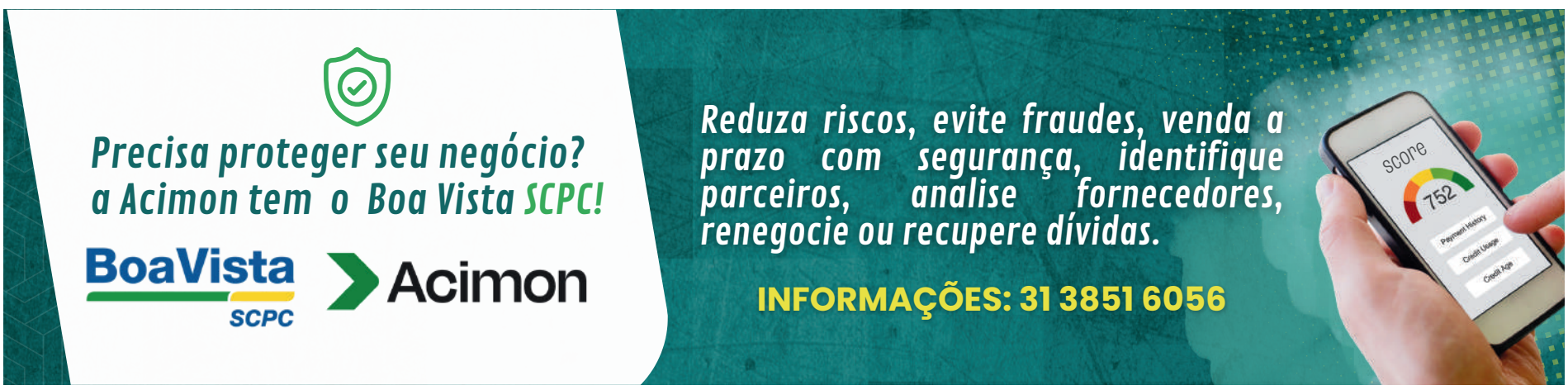

PACIENTES ESPERAM ATÉ UM ANO PARA FAZER CANAL DENTÁRIO, DENUNCIA VEREADOR

Acom/PMJM

***SEGUNDO TITO,** fila para o tratamento de canal tem demorado mais de 1 ano de espera*

O vereador Thiago Titó (MDB) levantou a pauta da dificuldade de obter-se um tratamento de canal em João Monlevade. Em discurso na Câmara Municipal, o parlamentar apontou que pacientes esperam por mais de doze meses para obter o procedimento: "Pasmem, vereadores, pasmem! Hoje, tratamento de canal, é no mínimo um ano para a pessoa começar a ser atendida. Nós estamos falando no mínimo de um ano. Será que nós vemos isso com normalidade?".

O vereador lembrou que muitos dos pacientes que solicitam um canal sentem incômodas dores nos dentes, e deu um exemplo da longa demora por um atendimento de canal: "Tem gente que está sendo chamado que é de julho do ano passado". Ele também recordou a abertura do Centro de Especialidades Odontológicas (CEO) Antônio Guedes Beserra Neto, no bairro José Elói, e do espaço dentário na Unidade Básica de Saúde (UBS) José Nélson Fagundes, no bairro Novo Cruzeiro.

Thiago Titó afirma que procurou a Secretaria Municipal de Saúde e foi informado de que há apenas três cirurgiões-dentistas habilitados em endodontia, cada um com carga horária de 20 horas semanais, totalizando 60 horas de trabalho especializado por semana.

Conforme o vereador, a Prefeitura aguarda o fim da fase de contenção de despesas, que deve acontecer até o fim deste ano, para contratar um bucomaxilo, um profissional responsável pela extração de dentes do siso, do qual o município atualmente não dispõe, mesmo com grande demanda. "Cobramos medidas para a contratação de profissionais. Afinal, a dor não espera", desabafou Titó.

PREFEITURA EXPLICA DEMORA E APONTA ALTA DEMANDA

Após questionamentos sobre a demora na realização de tratamentos de canal em João Monlevade, a Prefeitura informou que o tempo de espera está diretamente relacionado à alta demanda e aos critérios técnicos estabelecidos pelo Estado para organização da fila.

Segundo o Executivo, o atendimento endodôntico, responsável pelos tratamentos de canal, segue as normas definidas no documento "Diretrizes para Regulação do Acesso aos Centros de Especialidades Odontológicas (CEO)", da Secretaria de Estado de Saúde de Minas Gerais. Essas diretrizes determinam que a fila não é organizada por ordem de chegada, mas sim pela classificação de risco, priorizando casos mais urgentes ou complexos.

Ainda segundo o governo, um dos principais fatores para a demora é que o CEO de João Monlevade atua como referência microrregional, atendendo também pacientes de Nova Era, Rio Piracicaba, São Domingos do Prata e Bela Vista de Minas, o que amplia a procura e pressiona a capacidade de atendimento.

PROCURA ALTA E TRATAMENTOS COMPLEXOS

De acordo com a administração municipal, os tratamentos de canal estão entre os mais complexos da Odontologia. Na maioria dos casos, o procedimento não pode ser concluído em uma única sessão, o que estende o tempo necessário para finalizar cada atendimento.

Em 2025, a Prefeitura informa que o CEO registrou 1.240 consultas em endodontia, com média de duas sessões por tratamento. Há ainda situações em que um mesmo paciente precisa tratar mais de um dente, aumentando a demanda acumulada. Outro ponto destacado pela Prefeitura é o número elevado de faltas sem aviso prévio. Conforme a administração, mais de 80 ausências já foram registradas no ano, o que prejudica o fluxo de atendimento e o aproveitamento total da agenda.

MONLEVADE REALIZA 46 CIRURGIAS DE CATARATA EM NOVEMBRO

Acom/PMJM

A Prefeitura de João Monlevade anunciou que, em novembro, 46 pacientes do município passaram por cirurgia para remoção da catarata. Os procedimentos foram realizados no Hospital Nossa Senhora das Dores, em São Domingos do Prata. A iniciativa integra o esforço contínuo da administração municipal para zerar a demanda por esse tipo de intervenção.

Nos últimos quatro anos, diz a administração, foram quase 1,5 mil cirurgias de catarata realizadas, o que, segundo a Prefeitura, representa um recorde. Os procedimentos ocorreram tanto em mutirões quanto em atendimentos sistemáticos, em cidades como Mateus Leme, Igarapé, São Domingos do Prata e no próprio município. As ações são viabilizadas por meio de prestadores de serviços credenciados ao Consórcio Intermunicipal de Saúde do Médio Piracicaba (Cismepi), ampliando o acesso aos atendimentos oftalmológicos.

A Prefeitura ainda informou que oferece toda a estrutura necessária para os procedimentos realizados fora de João Monlevade. Isso inclui a realização de exames pré-operatórios, transporte adequado, alimentação para pacientes e acompanhantes, além do acompanhamento de monitores durante todo o processo.

CÂMARA DE MONLEVADE CONCEDE MEDALHA MÉRITO ESCOLAR 2025

Acom/CMJM

***SOLENIDADE** da Medalha Mérito Escolar 2025 lota o Centro Educacional e celebra o talento de 99 estudantes de João Monlevade*

A Câmara Municipal de João Monlevade realizou, na noite da última segunda-feira (1º), a tradicional solenidade de entrega da Medalha Mérito Escolar 2025 a estudantes que se destacaram ao longo do ano letivo. O anfiteatro do Centro Educacional ficou completamente lotado para prestigiar os 99 alunos homenageados, representantes de 33 instituições de ensino públicas e privadas.

Criada em 2005, a Medalha do Mérito Escolar busca valorizar o desempenho dos estudantes e incentivar a dedicação aos estudos. Cada escola é responsável pela indicação de três alunos, que receberam as medalhas de ouro, prata e bronze conforme critérios definidos pela própria instituição.

Pais, familiares, amigos e representantes das unidades de ensino compuseram o grande público presente, reforçando a importância do reconhecimento para a comunidade escolar. A mesa da solenidade contou com o presidente da Câmara, Fernando Linhares (Podemos); a vice-prefeita, Dorinha Machado (MDB); o vice-presidente da Casa, Sassá Misericórdia (Cidadania); o segundo-secretário Belmar Diniz (PT); além dos vereadores Alysson Barcelos (Avante), Bruno Cabeção (Avante), Carlinhos Bicalho (PP), Leles Pontes (Republicanos), Marquinho Dornelas (Republicanos), Sinval Dias (PL), Thiago Titó (MDB) e Vanderlei Miranda (Podemos).

Também participaram a secretária municipal de Educação, Alda Fernandes, e o diretor da Superintendência Regional de Ensino de Nova Era, Joel dos Santos Pereira. Os vereadores Maria do Sagrado (PT), Revetrie Teixeira (MDB), Dr. Sidney Bernabé (PL) e Zuza do Socorro (Avante) justificaram ausência.

DISCURSOS

Durante a solenidade, a secretária municipal de Educação, Alda Fernandes, destacou a importância do reconhecimento aos estudantes e ressaltou a qualidade do ensino em João Monlevade. Ela parabenizou todos os alunos, tanto os premiados quanto aqueles que, segundo ela, também seriam merecedores das medalhas, e enfatizou que o mérito é coletivo. Alda afirmou que a educação no município, seja na rede pública ou privada, é resultado do trabalho comprometido de gestores, professores e equipes escolares.

Em seu pronunciamento, o superintendente regional de Ensino, Joel dos Santos, destacou que o Mérito Escolar reconhece não apenas o desempenho acadêmico, mas também competências socioemocionais desenvolvidas no ambiente escolar. Ele reforçou ainda a parceria entre as redes municipal, estadual e particular, afirmando que a Superintendência atua para orientar, acompanhar e fortalecer a confiança das famílias no trabalho dos educadores.

Por sua vez, a vice-prefeita Dorinha Machado ressaltou, em seu discurso, a importância da Medalha do Mérito Escolar como reconhecimento ao esforço, disciplina e dedicação dos estudantes. Ela enfatizou o papel essencial das famílias, professores e equipes escolares no desempenho dos alunos. Dorinha parabenizou os homenageados e agradeceu à Câmara Municipal pela iniciativa, que há 20 anos valoriza o potencial dos jovens e reforça a parceria entre os poderes em prol da educação.

Por fim, o presidente da Casa, Fernando Linhares, destacou o orgulho em participar da entrega das Medalhas do Mérito Escolar e também reconheceu o papel essencial de professores, gestores, colaboradores e familiares no desempenho dos estudantes. Linhares agradeceu o apoio dos vereadores, pelo apoio contínuo às iniciativas que fortalecem a educação e o desenvolvimento dos jovens. "É com união e compromisso que avançamos em políticas públicas que transformam vidas", declarou.

VARIEDADES

Para acessar: aponte o celular

LEIA TAMBÉM NO
ANOTICIAREGIONAL.COM.BR

FIM DE ANO

BIGBAND FUNCEC APRESENTA TRILHAS DE CINEMA EM CONCERTO ESPECIAL

Divulgação

***BIGBAND FUNCEC** celebra o cinema no Concerto de Fim de Ano, neste domingo, às 20h, no Real EC.*

A Orquestra Bigband Funcec prepara uma noite inesquecível para celebrar o encerramento de mais um ciclo musical. Neste domingo (7), às 20h, o Real Esporte Clube, em João Monlevade, recebe o tradicional Concerto de Fim de Ano, que há mais de 10 anos emociona o público e movimenta a cena cultural da região.

Nesta edição, a orquestra apresenta uma nova proposta temática: um espetáculo inteiramente dedicado às trilhas que marcaram filmes nacionais e internacionais. Com arranjos especiais, o repertório promete transportar os espectadores pelo universo do cinema, revisitando clássicos que atravessaram gerações.

O concerto contará também com participações especiais, entre elas o grupo Família Rodrigues, de São Gonçalo do Rio Abaixo, reconhecido pelo talento e pela forte presença artística na região. As colaborações prometem enriquecer ainda mais a performance e trazer novas camadas de emoção às interpretações.

À frente da Bigband Funcec, fundada em 1998, o maestro Leonardo Neres Basílio destaca o entusiasmo da equipe com o novo formato. “Neste ano, decidimos ousar e trazer uma experiência diferente para o público. As trilhas de cinema fazem parte da memória afetiva de todos nós. Cada música carrega uma história, uma cena, uma emoção. Queremos proporcionar uma viagem por essas lembranças, mostrando toda a versatilidade da orquestra”, afirma.

O Concerto de Fim de Ano da Bigband Funcec reafirma sua relevância cultural ao longo de mais de uma década e, com sua nova proposta, promete surpreender tanto o público fiel quanto novos espectadores. Uma oportunidade única para celebrar a arte, a música e a potência emocional do cinema em forma de som.

GRANDE PÚBLICO PRESTIGIOU ABERTURA DO NATAL DE LUZ 2025 NA PRAÇA DO POVO

Uma grande festa na Praça do Povo abriu as comemorações de fim de ano em João Monlevade e região com programação oficial do Natal de Luz 2025. O evento marcou, realizado no último sábado (29), o acendimento das luzes natalinas, que encantaram o público e transformaram a cidade em um cenário de celebração e beleza.

A abertura contou com a apresentação do Coral Monlevade EnCanto, seguida da chegada do Papai Noel, momento que emocionou crianças e adultos. Na sequência, o público assistiu ao espetáculo infantil “Quarteto de Natal com o Papai Noel Freddy”, que reuniu famílias em um clima de alegria. Para encerrar a noite, o artista monlevadense Pedro Venâncio subiu ao palco, animando o público com um repertório especial.

PÚBLICO APROVA

O clima festivo foi reforçado pelas reações do público. Catiane Grigório, 45 anos, moradora de João Monlevade, destacou a beleza da cidade. “Todas as praças estão lindas, cheias de gente fazendo fotos, está maravilhoso”, comentou. Maria Júlia, 18 anos, também elogiou o evento. “A festa está muito boa, muitas barraquinhas, com comida gostosa e a decoração desse ano está impecável. Está incrível. As crianças estão amando”, afirmou. A pequena Ana Sofia, de 10 anos, não escondeu o encanto. “Estou achando tudo muito lindo, uma maravilha. Já tirei várias fotos”, disse sorrindo.

DECORAÇÃO NATALINA EM SETE ESPAÇOS PÚBLICOS

Neste ano, a decoração de Natal contempla outros seis locais da cidade, além da Praça do Povo: Praça 7 de Setembro, Praça Pio XI (praça da Igreja Nossa Senhora da Conceição), rotatória do trevo da avenida Armando Fajardo/BR-381, Centro de Convivência Espaço Bem Viver, pracinha do Planalto e praça da Igreja São José Operário.

ATRAÇÕES

A programação continua com várias atrações. Ontem (4), houve Cantata de Natal com alunos do Centro Educacional Pedacinho do Céu. Hoje (5), a dança ocupa a praça com os ensaios da escola Rose Machado, em dois períodos. Amanhã (6), será dedicado ao sertanejo com o cantor Helton Nunes, e o domingo (7) abre espaço para a criançada com pula-pula gratuito, reforçando o caráter familiar da programação.

Além dessas atrações, o domingo terá Contação de história “Contos Natalinos” para as crianças e lançamento do livro infantil “O Jardim” com a escritora Luzia Martins, de 18h às 22h. Todas as atrações serão realizadas na Praça do Povo. O Mercado de Natal estará aberto em todos os dias em que houver atrações, a partir das 17h.

Acom/PMJM

ACESSE O INSTAGRAM
@ARTHUSOCONTABILIDADE
Para acessar: aponte o celular para o QR Code
Arthuso Contabilidade

REFORMA TRIBUTÁRIA: O QUE MUDA PARA EMPRESAS E CONTRIBUINTES A PARTIR DE 2026

***CARLOS ARTHUSO** fala sobre mudanças com a nova Reforma Tributária*

A Reforma Tributária, considerada a maior reestruturação do sistema fiscal brasileiro em quase seis décadas, começa a ser implementada em 2026 e seguirá até 2033. A proposta simplifica tributos, amplia transparência e transforma a relação entre empresas, consumidores e impostos. Para Carlos Arthuso, contador e proprietário da Contabilidade Arthuso, o momento exige revisão de custos, processos e formação de preços, antes e depois da implantação do IBS e da CBS. Ele reforça que não se trata de uma simples troca de nomes, mas de uma mudança estrutural que requer planejamento e simulações.

Os efeitos variam entre setores. Na indústria, pode haver redução de custos; no comércio, especialmente em alimentos, a carga tende a se manter estável ou levemente menor. Já o setor de serviços deve ser o mais impactado, mesmo com alíquotas reduzidas previstas pela Lei Complementar 2014/2025.

As empresas com baixo uso de insumos terão pouco crédito a compensar, o que pode elevar preços ao consumidor. Carlos Arthuso destaca que, mesmo quando parecer haver aumento da carga para alguns segmentos, ficará claro que o peso dos novos impostos recairá sobre o consumidor final, já que o valor será recolhido automaticamente para União, Estados e Municípios por meio do sistema Split Payment.

FIM DE CINCO TRIBUTOS E O NASCIMENTO DE DOIS

A reforma extingue PIS, COFINS, IPI, ICMS e ISS, que serão substituídos por: CBS (federal) – entra plenamente em vigor em 2027 e IBS (estadual/municipal) – implementado gradualmente entre 2029 e 2033.

SPLIT PAYMENT: IMPOSTO RECOLHIDO AUTOMATICAMENTE

O Split Payment será uma das mudanças mais significativas com a reforma. Parte do valor das transações será destacada e enviada diretamente ao governo, reduzindo inadimplência, sonegação e burocracias. O contribuinte deixa de emitir diversas guias, já que o próprio sistema fará o recolhimento. Para isso, municípios precisam estar integrados ao Portal Nacional da NFSe, garantindo comunicação plena entre todas as esferas.

CRÉDITOS AMPLOS E REGRAS CLARAS

A reforma amplia o direito de crédito, permitindo a recuperação de tributos sobre despesas essenciais à atividade, como energia elétrica, aluguéis, serviços, insumos e bens de consumo. Isso favorece setores que hoje pouco se beneficiam, como serviços. Empresas poderão solicitar ressarcimento de créditos acumulados em prazo de até 30 dias.

IMPACTO PARA O CONSUMIDOR

O novo IVA brasileiro (IBS + CBS) terá alíquota padrão entre 25% e 28%, uma das maiores do mundo. A eliminação da cumulatividade, porém, pode evitar aumentos generalizados. Alguns setores podem até reduzir preços, enquanto outros — especialmente serviços — tendem a registrá-los maiores. Haverá alíquotas reduzidas entre 0%, 30% e 60% para segmentos como saúde, educação, transporte público, produtos alimentícios, hotelaria e turismo.

MUDANÇAS NA EMISSÃO DE NOTAS FISCAIS

As notas fiscais eletrônicas passarão a conter campos para: Código de incidência de IBS e CBS; Alíquotas segregadas; Créditos vinculados; Identificação de regimes diferenciados. A Contabilidade Arthuso ressalta e orienta que as empresas precisarão atualizar sistemas, ERPs e rotinas de faturamento.

EMPRESAS DO SIMPLES NACIONAL E A REFORMA

As empresas do Simples continuarão recolhendo tributos de forma unificada. De 2027 a 2032, CBS e IBS estarão dentro da guia do Simples, substituindo ICMS, ISS e IPI de forma proporcional, sem alterar a alíquota final do regime.

No entanto, prestadoras de serviços para outras empresas não gerarão créditos integrais para seus clientes - apenas a fração correspondente à parte do Simples destinada ao CBS e IBS, que varia entre 2% e 6%. Para esses casos, Carlos Arthuso prevê que muitas optarão pelo Simples Nacional misto, permitindo gerar créditos cheios. Já empresas voltadas ao consumidor final não devem sofrer impacto relevante na formação de preços.

CRONOGRAMA

• 2026: início da cobrança teste da CBS (0,90%) e IBS (0,10%), com destaque nas notas fiscais.
• 2027–2028: CBS passa a vigorar integralmente (alíquota estimada entre 8,8% e 9%); IPI é extinto; começa a cobrança do Imposto Seletivo (IS).
• 2029–2032: IBS é implementado progressivamente, substituindo ICMS e ISS.
• 2033: extinção definitiva de ICMS, ISS, PIS, COFINS e IPI; IBS e CBS passam a funcionar integralmente.

O QUE AS EMPRESAS DEVEM FAZER AGORA?

Segundo a Contabilidade Arthuso, até 2026, as empresas devem: Atualizar sistemas e ERPs para o novo padrão de notas; Rever a política de preços considerando créditos ampliados; Mapear despesas que geram crédito; Treinar equipes de faturamento, financeiro e contabilidade; Revisar contratos com cláusulas tributárias atualizadas e acompanhar novas regulamentações que surgirão até 2026.

MUDANÇA HISTÓRICA

A Reforma Tributária, sem dúvidas, inaugura um novo ciclo no país. Ela deve gerar eficiência, mais segurança jurídica e redução de contenciosos. Alguns setores terão redução de custos; outros, especialmente serviços, poderão sofrer elevação de preços.

A precificação será decisiva para a sobrevivência das empresas, que precisarão adaptar métodos e considerar que IBS e CBS são tributos “por fora” e recolhidos diretamente aos cofres públicos, não compondo mais o fluxo de caixa. Com o split payment, o imposto não passará pela empresa, indo imediatamente para União, Estados e Municípios.

A Contabilidade Arthuso, com 31 anos de experiência e tradição contábil, reafirma estar preparada para orientar os clientes de todos os portes durante a transição. Para mais informações, ligue: (31) 3852-3113 ou através do Whatsapp (31) 99390-7435.

OPINIÃO

A Notícia
FUNDADO EM 13 DE ABRIL DE 1984
A NOTÍCIA DE MONLEVADE

EDITORIAL

MONLEVADE E O FUTURO DA ÁGUA

Enquanto deputados estaduais avançam na venda da Copasa, um tema igualmente sensível merece atenção em João Monlevade: qual será o futuro do DAE e, sobretudo, do nosso abastecimento de água? A discussão sobre uma eventual privatização já esteve nos bastidores de administrações municipais e, embora não esteja no horizonte imediato, revela uma preocupação maior: como garantir segurança hídrica em uma cidade que cresce tão rapidamente?

Monlevade se verticaliza, bairros se expandem e novos loteamentos ocupam áreas antes vazias. Vale lembrar que há mais de 50 anos, o município depende praticamente de uma única fonte, o rio Santa Bárbara. Qualquer falha técnica, contaminação ou evento climático extremo pode comprometer totalmente o abastecimento. E o rio dará conta de tantas novas torneiras que surgem com os novos empreendimentos?

Na semana passada, A Notícia mostrou a recorrente falta d'água em diversos bairros, sobretudo nas regiões mais altas. O problema não é pontual. É estrutural. O sistema já opera no limite e não acompanha o ritmo da expansão urbana.

Mesmo assim, novos loteamentos ou construções de prédios e residenciais continuam sendo aprovados. Muitas vezes, sem o debate amplo sobre seus impactos. Um caso recente de carreamento de terra causado por um loteamento, é um alerta grave.

É urgente que o município avance na regulamentação rígida de novos loteamentos, com estudos sérios de impacto, exigências claras e fiscalização efetiva. Cada novo empreendimento representa mais pressão sobre um sistema frágil.

Nesse contexto, ganha força o projeto do vereador Belmar Diniz (PT), que condiciona novos loteamentos ao plantio de árvores e à preservação ambiental. Deveria também estar condicionada à explicações de como será o abastecimento de água desse novo empreendimento e que medidas essenciais para proteger o solo, nascentes e mananciais.

Monlevade precisa crescer, mas com responsabilidade. Sem planejamento hídrico, nenhum desenvolvimento se sustenta. A cidade só terá futuro se garantir, antes de tudo, o futuro da água.

FRASE DO MÁRCIO

"O melhor remédio para todos os males é o abraço".

Márcio Passos é jornalista e fundador do A Notícia

anoticiaregional
anoticiaregionaljm
PUBLICADO DESDE 1984 - PROPRIEDADE DA EMPRESA A NOTÍCIA REGIONAL LTDA. CIRCULAÇÃO: JOÃO MONLEVADE E REGIÃO
Rua Ipatinga, nº 96, Santa Bárbara, João Monlevade/MG (31) 3851-1791 - (31) 9 9954-1111 www.anoticiaregional.com.br | redacao@anoticiaregional.com.br

COXIA

Editais

Os efeitos do decreto de contenção de despesas baixado pelo prefeito Laércio Ribeiro (PT) fazem-se sentir, por exemplo, nas licitações abertas pelo município. Os últimos editais da administração direta foram publicados em 11 de novembro, e desde então, apenas a Fundação Crê-Ser realizou uma publicação, de uma dispensa de licitação de menos de R$12 mil. A ordem até o fim do ano é de enxugar os gastos para equilibrar as contas! E tem vereador que pensa em criar emenda impositiva em Monlevade.

Cobranças

A denúncia do vereador Bruno Cabeção (Avante) sobre cobranças em formaturas de escolas públicas pegou de surpresa até membros da base do governo. Na semana passada ele fez a denúncia e reforçou, apresentando mais casos, nesta semana. A situação expõe, novamente, a Secretaria de Educação e aumenta a pressão no setor.

Calor

A Câmara Municipal de João Monlevade realizou na segunda-feira (1º) a solenidade de entrega da medalha do Mérito Escolar 2025. Mas vários vereadores reclamaram do forte calor do anfiteatro do Centro Educacional de João Monlevade (CEJM), devido à falha do sistema de ar-condicionado. Segundo Vanderlei Miranda (Podemos), o reparo poderia custar até R$700 mil. Uma demanda necessária.

Costas

Sinval Dias (PL) advertiu que o Partido dos Trabalhadores (PT) vai virar as costas a Belmar Diniz quando o vereador mais precisar. Esse não é o primeiro "conselho" desse tipo do liberal ao filho do ex-prefeito e ex-vereador Leonardo Diniz Dias (PT). Desde o governo de Simone Carvalho (2017-2020), existem rumores de que Belmar estaria sendo preterido pelo PT e defendido por apenas uma minoria dentro da sigla.

Belmar

Belmar é filho do primeiro prefeito petista de João Monlevade, e milita na sigla da estrela desde 1988, quando ainda era adolescente. Oficialmente, sempre empunhou a bandeira vermelha e defendeu Laércio Ribeiro mesmo nas condições mais adversas. Mas desde que deixou a liderança do governo, no início de 2025, tem proferido críticas mais abertas a aspectos da gestão. Segundo bastidores, ele já disse que não sai do partido. A não ser que a legenda queira...

Situação de rua

A Prefeitura de João Monlevade possui vários imóveis, alguns abandonados e sem uso. Isso atrai pessoas em situação de rua que se abrigam nessas construções. Na antiga sede da Vigilância em Saúde, entre os bairros São Geraldo e Carneirinhos, funcionários do Executivo já chegaram a flagrar a confusão causada por essas pessoas. É preciso um trabalho atento da assistência social para resolver essas questões nada fáceis.

DIRETORA GERAL: Maria Cecília A. Passos
Registro profissional: MG07860JP
Editoria: Erivelton Braz
Assistente: João Vítor Simão
Diagramação e Arte: Guilherme Bessa
Recepção: Juliana Gomes

OPINIÃO

LAÇO BRANCO: QUANDO HOMENS ASSUMEM SEU PAPEL NA CONSTRUÇÃO DE UMA CIDADE MAIS SEGURA PARA AS MULHERES

(*) ELIVÂNIA FELÍCIA BRAZ

O dia 6 de dezembro marca, em João Monlevade e em todo o mundo, mais do que uma data simbólica: representa o compromisso público de homens e instituições com o fim da violência contra a mulher. A Campanha do Laço Branco, instituída em nossa cidade pela Lei Municipal nº 2.109/2014, estabelece ações educativas e de prevenção voltadas para a conscientização masculina. Essa lei, ao reconhecer que a violência de gênero é estrutural, afirma também que sua superação exige engajamento ativo dos homens, e não apenas solidariedade distante.

Os números mostram a urgência desse debate. Em 2024, nossa cidade registrou mais de 300 pedidos de medidas protetivas, o que revela que muitas mulheres continuam vivendo sob risco, controle e ameaças. Cada medida protetiva não é apenas um dado estatístico; é um pedido de socorro, um sinal de que a violência está presente na vida cotidiana de famílias e comunidades, é uma mulher reagindo, denunciando e buscando proteção. E cada uma dessas vidas merece ser respeitada, acolhida e defendida.

É nesse contexto que o Laço Branco se torna mais do que um símbolo: torna-se um chamado para a reforma íntima masculina. A violência de gênero não se manifesta apenas nos atos extremos; ela se alimenta de práticas cotidianas naturalizadas, como ciúme excessivo, controle, desqualificação emocional, chantagens, piadas misóginas ou a ideia — ainda presente — de que homens têm poder sobre escolhas, corpos e trajetórias das mulheres. Para transformar essa realidade, é fundamental que os homens revisitem crenças e hábitos, questionem privilégios, escutem mais e se responsabilizem por construir relações afetivas e sociais baseadas no respeito e na igualdade.

Hoje, peço aos homens desta cidade, que assumam esse laço branco como um pacto de dignidade. Que façam a sua reforma íntima. Que não confundam masculinidade com poder, ciúmes ou dominação, mas a reinventem como cuidado, empatia e responsabilidade.

Envolvam-se! Atuem como nossos aliados! Acompanhem. Protejam. E, antes de tudo, respeitem. Às mulheres: nossa AMA existe para caminhar com vocês. Para orientar, acolher, fortalecer. A quem denuncia, a quem tema: você não está sozinha. A quem opta por buscar proteção: estaremos juntas — na escuta, no amparo, na busca de justiça.

À sociedade e ao Poder Público da nossa cidade: este é o momento de consolidar redes de proteção permanentes — políticas de educação nas escolas, capacitação de agentes públicos, ampliação de canais de denúncia, acolhimento imediato e eficaz, criação de grupos reflexivos masculinos! Fazer da Lei Municipal do Laço Branco mais que palavra. Fazer dela ação concreta, cotidiana.

João Monlevade tem uma rede comprometida, composta por instituições, movimentos sociais e profissionais que se dedicam diariamente a acolher, informar e proteger mulheres. Mas essa rede só será plenamente eficaz quando o compromisso de enfrentamento à violência for abraçado também por quem historicamente ocupou posições de poder em nossa sociedade: os homens.

Esse laço não representa um modismo, mas coragem — a coragem de transformar, de cuidar, de proteger. Representa a decisão de não reproduzir violência, de respeitar, de amar de verdade.

Assim, o Laço Branco é um convite à ação. Um convite para que João Monlevade avance, com coragem e humanidade, rumo a uma cidade em que mulheres vivam livres de medo e onde o respeito seja regra — e não exceção.

Porque viver em paz, com dignidade e respeito não é sonho. São metas. Metas que dependem de nós, de todos nós, juntos. Vamos juntas e juntos rumo a uma João Monlevade mais segura, mais justa, mais humana.

(*) Elivânia Felícia Braz é advogada e presidente da AMA- Associação Mulheres em Ação de João Monlevade.

@elivaniabrazadv

A MEMÓRIA QUE AS EMPRESAS ESQUECEM E QUE VALE OURO

(*) ERIVELTON BRAZ

Toda empresa tem uma história. Não a que cabe nos relatórios, nem a que se escreve por obrigação em aniversários e datas especiais, mas a história feita de gestos, de intuições, de coragem e de gente. A história do dia a dia, da trajetória do empreendimento e que o sustenta através do tempo.

É essa que, silenciosamente, molda a alma de uma organização. Enquanto muitos gurus falam em olhar para fora da caixa, é importante, às vezes, olhar para dentro da caixa e responder: “quem nós somos? O que nos trouxe até aqui?”. Se em tempos de IA e tecnologias avançadas, quando tudo pode ser copiado, saiba que a história das empresas e das instituições não pode. Cada uma tem a sua alma.

Sim. As empresas têm alma, têm DNA, são únicas em sua jornada. E ela está desde as primeiras sedes, nas anotações da ideia original que deu origem ao negócio, nas pessoas que chegaram e partiram ao longo do tempo. É a alma do negócio, a trajetória e memória, que surge nas decisões difíceis, nas recordações de tentativas que deram errado e nos acertos que pareciam até então improváveis.

Mas, como em toda boa história, essa alma precisa ser registrada. Caso contrário, evapora. Vivemos um tempo em que todo mundo quer projetar o futuro, mas poucos se dão o trabalho de revisitar o próprio passado. A pressa, esse fenômeno moderno, tem roubado das empresas um dos seus maiores patrimônios: a capacidade de reconhecer a própria trajetória. No entanto, é nesse caminho trilhado que estão a reputação, o propósito e a força simbólica que nenhuma concorrência imita.

Uma empresa sem memória é como um livro sem prefácio. Até pode ser lido, mas falta-lhe contexto, sentido. Histórias corporativas bem cuidadas aproximam pessoas, inspiram equipes, fortalecem vínculos e humanizam marcas. Elas permitem que funcionários descubram seu lugar no capítulo coletivo e que clientes entendam não só o “o quê”, mas o “por quê” de cada entrega.

Em fotografias esquecidas, nos arquivos de gaveta, nos relatos que sobrevivem na lembrança dos mais antigos, repousa um acervo que pede para ser (re)descoberto, organizado, narrado, registrado para se tornar um legado. E legado é justamente isso: o que permanece quando o resto passa.

Contar a sua história não é um exercício saudosista. É um gesto de responsabilidade com o que virá. É interpretar a jornada para compreender a vocação, entender o caminho para se reposicionar. É transformar memória em propósito e direção. Ninguém copia origem, percalços, trajetória. Não se copia a alma. Por isso, as empresas que reconhecem o valor da própria história caminham com mais firmeza, além de inspirar e servir de referência para o mundo. Afinal, memória é investimento. E te garanto que é dos bons.

(*) Erivelton Braz é editor do A Notícia e fundador da Rotha Assessoria em Comunicação

@erivelton_braz

** Textos assinados não retratam necessariamente a opinião do jornal.*

EMPRESA

ACESSE O INSTAGRAM
@TZVIAGENSJM

Para acessar: aponte o celular para o QR Code

TZ VIAGENS LANÇA CAMPANHA "NATAL PREMIADO" COM DESCONTOS, BRINDES E SORTEIO

DIONATHAN CARVALHO, *da TZ Viagens, durante o inverno no Canadá, destino oferecido pela agência*

A TZ Viagens acaba de anunciar a campanha "Natal Premiado". Durante todo o mês de dezembro, clientes que adquirirem pacotes de viagem terão acesso a três benefícios exclusivos.

O primeiro deles é o desconto de até 25% em pacotes nacionais e internacionais, conforme o destino escolhido. A promoção vale para viagens programadas não apenas para dezembro, mas para qualquer período de 2026.

Além do desconto, a agência oferecerá uma mala de bordo como brinde para cada reserva efetuada ao longo do mês. O benefício é garantido e não se trata de sorteio: "Comprou o pacote, ganhou a mala", reforça o sócio proprietário da TZ de João Monlevade, Dionathan Carvalho.

Os clientes que fecharem viagem em dezembro também passam a concorrer automaticamente a um sorteio de R$1.000 via Pix, ampliando as vantagens da campanha natalina.

A TZ Viagens destaca que dezembro é um período favorável para quem deseja planejar uma viagem com antecedência e aproveitar condições especiais.

INTERCÂMBIO

Também entra na promoção, o tradicional intercâmbio para a Inglaterra que a TZ Viagens promove anualmente no mês de julho.

A viagem contempla atividades que mesclam estudo da língua inglesa, cultura e turismo. O grupo fica no Reino Unido durante três semanas, quando alunos têm uma experiência imersiva na língua inglesa.

MAIS INFORMAÇÕES

Interessados nas promoções de dezembro devem entrar em contato com a TZ Viagens o quanto antes. A agência está situada na rua Dalton Bicalho, 38, bairro JK, em João Monlevade. Os telefones de contato são: (31) 9 7595-3950 (WhatsApp) e o (31) 3193-0298 (fixo).

Ao seu lado.

Escaneie aqui:

LEIA TAMBÉM NO
ANOTICIAREGIONAL.COM.BR
Para acessar: aponte o celular

SÃO GONÇALO GANHA DESTAQUE NACIONAL POR BOA GESTÃO DO DINHEIRO PÚBLICO

Acom/PMSGRA

***SÃO GONÇALO** alcançou o 6º lugar nacional no Índice de Inclusão Social e Digital e o 2º lugar entre municípios de pequeno porte*

São Gonçalo do Rio Abaixo voltou a aparecer entre os municípios referência em eficiência administrativa no país. A cidade alcançou o 6º lugar nacional no Índice de Inclusão Social e Digital (IISD), divulgado pela Veja Negócios na última sexta-feira (28). Conforme a publicação, entre os municípios brasileiros de pequeno porte, com até 50 mil habitantes, o desempenho é ainda mais expressivo. A cidade ocupa a 2ª colocação, confirmando a sua posição de destaque entre as melhores administrações municipais do Brasil.

Conforme a prefeitura de São Gonçalo, o ranking, elaborado pela agência de classificação de riscos Austin Rating, analisou 5.570 cidades brasileiras a partir de 253 indicadores distribuídos em quatro pilares: fiscal, econômico, social e digital. A publicação reúne os resultados no especial "As melhores cidades do Brasil em 2025", que destaca os municípios com políticas públicas mais eficientes.

EFICIÊNCIA FISCAL

O desempenho de São Gonçalo se sobressai, principalmente, nos indicadores fiscais. A área avalia capacidade de gestão, arrecadação e equilíbrio das contas públicas. O município aparece como referência nacional em administração responsável dos recursos do contribuinte.

Segundo o secretário de Planejamento, Eduardo Quaresma, o resultado confirma o esforço da gestão em transformar o orçamento em benefícios diretos para a população. "Nosso compromisso é com o bom uso do orçamento, com responsabilidade e transparência, e assim transformar recursos em investimentos reais para a população, com mais obras, oportunidades e um futuro de prosperidade. O orçamento tem destino: melhorar a vida das pessoas. Com investimento inteligente, teremos uma cidade cada vez mais forte", afirma Eduardo Quaresma.

ECONOMIA E COMÉRCIO EXTERIOR

Além da gestão fiscal, o levantamento reconhece o avanço de São Gonçalo nos indicadores econômicos. O município é o 5º colocado entre as cidades de pequeno porte na área de comércio exterior e figura no top 50 nacional quando considerado o desempenho de todos os municípios brasileiros.

Segundo a Prefeitura, o item mede a capacidade de exportação e o saldo da balança comercial. Embora o minério de ferro da mina de Brucutu, da Vale, continue sendo o maior responsável pelas exportações, a cidade vem diversificando sua produção. O cacau em pó fabricado pela Fralía, empresa que figura entre as que mais crescem no Brasil, segundo a Revista Exame, já é exportado para países do Mercosul, ampliando o portfólio de produtos da cidade no mercado internacional.

Para o secretário de Desenvolvimento Econômico, Gabriel Quintão, o desempenho reforça que a diversificação econômica já é uma realidade.

"A gente sabe e reconhece a importância da mineração para São Gonçalo, mas ficamos muito contentes quando nossos acompanhamentos apontam números satisfatórios em outras áreas de produção. É uma demonstração clara de que a diversificação está em curso. Esse ranking da Veja vem para confirmar cenários e externar para todo país tudo o que está sendo feito em São Gonçalo do Rio Abaixo", comemora o secretário de Desenvolvimento Econômico, Gabriel Quintão.

PLANEJAMENTO E GESTÃO RESPONSÁVEL

O prefeito Raimundo Nonato Barcelos, o Nozinho (PDT), avalia que os resultados do IISD comprovam a seriedade e o planejamento adotados pela administração municipal na aplicação dos recursos públicos. "Lidar com dinheiro público exige seriedade. Daí a importância do planejamento. Em São Gonçalo a gente sabe exatamente de onde vem e para onde vai cada centavo. Controle rígido da arrecadação e muita responsabilidade na execução. Nosso trabalho é fazer, todos os dias, que o dinheiro seja revertido ao cidadão em serviços públicos de qualidade, desenvolvimento econômico e desenvolvimento social, de maneira ordenada, bem planejada e consciente", aponta o prefeito.

Para o chefe do Executivo, ver o município alcançar destaque nacional é um sinal claro de que o trabalho segue no caminho certo. "É gratificante ver que nossa gestão está sendo reconhecida e transformada em números de impacto". Fico muito feliz. É sinal de caminho certo", completa.

CLASSIFICADOS

ANUNCIE E FECHE NEGÓCIO - (31) 3851-1791 - (31) 9 9954-1111

ALUGUEL IMÓVEIS 1

Casa Forte Imóveis

APTO no bairro Cruzeiro Celeste, c/2 qtos, 1 banheiro, cozinha, sala e 1 vaga de garagem espaçosa. **Tr. 3851-3596 PJ857**

APTO no bairro República, região nobre da cidade, c/sala ampla e bem iluminada, integrada à cozinha que possui armários planejados. Área de serviço funcional e bem distribuída. Com 2 qtos (sendo um deles suíte), banho social. Uma vaga de garagem coberta. **Tr. 3851-3596 PJ857**

CASA no bairro Loanda, ampla e bem distribuída, c/sala de estar aconchegante, sala de jantar integrada, cozinha espaçosa, área de serviço independente, 3 qtos bem ventilados, 1 banheiro social, terreiro amplo, 2 vagas de garagem. **Tr. 3851-3596 PJ857**

SALA na av. Getúlio Vargas, bairro Carneirinhos. **Tr. 3851-3596 PJ857**

SALA no bairro República, ambiente versátil, layout funcional, ideal p/diferentes estilos e necessidades. Design adaptável. **Tr. 3851-3596 PJ857**

Delci Couto Imobiliária

APTO no bairro Carneirinhos, c/3 qtos (sendo 1 suíte), sala de visita, sala de jantar, cozinha, banheiro social, área de serviço e varanda. **Tr. 3851-5121 PJ3637**

QUITINETE no bairro Carneirinhos, c/1 qto c/ suíte, sala de visita, cozinha conj. c/área de serviço. **Tr. 3851-5121 PJ3637**

SALA comercial no centro de Carneirinhos, c/ aprox. 40m², 1 banheiro, 4º andar. **Tr. 3851-5121 PJ3637**

SALA comercial no centro de Carneirinhos, c/ aprox. 50m², 1 banheiro, 1º andar. **Tr. 3851-5121 PJ3637**

SALAS c/aprox. 40m², na av. Wilson Alvarenga. **Tr. 3851-5121 PJ3637**

IMÓVEIS IMPERDÍVEIS PARA VOCÊ

OPORTUNIDADE CASA FORTE
Aluguel: R$2.000,00

MAIS FOTOS PELO QR CODE

02 quartos (01 suíte), sala ampla e bem iluminada integrada à cozinha, área de serviço, 01 vaga de garagem coberta.
Bairro República, João Monlevade

OPORTUNIDADE CASA FORTE
Aluguel: R$1.200,00

MAIS FOTOS PELO QR CODE

02 quartos, 01 banheiro, 01 cozinha , 01 sala e 01 vaga de garagem espaçosa.
Bairro Cruzeiro Celeste, João Monlevade

OPORTUNIDADE CASA FORTE
Aluguel: R$1.200,00

MAIS FOTOS PELO QR CODE

03 quartos bem ventilados, 01 banheiro social, terreiro amplo, 02 vagas de garagem
Bairro Loanda, João Monlevade

Particulares

APTO na rua Guanabara, nº209, bairro Novo Horizonte. **Tr.** Mário 99781-4345

APTO na rua Guanabara, nº 253, apt 106, República. **Tr. 3852-2048**

APTO p/temporada na praia Castelhanos, em Anchieta (ES). A 50 metros da praia. Vista de todos os cômodos p/o mar. 2º andar. **Tr. 99463-5227 ou 99944-4263**

QUITINETES novas na av. Getúlio Vargas, 4375, em cima do Sicoob União. **Tr. 98771-2900**

SALAS em cima do Magazine Luiza (ideal para clínicas). **Tr. 98771-2900**

SÍTIO Flamboyant, lazer e natureza em harmonia. Aniversários, casamento, encontros, confraternizações e shows. **Tr. c/José Mário Estrela 98765-2269**

VENDA COMPRA IMÓVEIS 2

Casa Forte Imóveis

APTO no bairro Mangabeiras, c/138m², 1 apto por andar, c/3 qtos (sendo 1 suíte), sala p/2 ambientes c/sacada, cozinha planejada c/armários, cooktop, coifa, banheiro social, área de serviço independente, linda área gourmet, vaga p/2 carros. Cód. 4601. **Tr. 3851-3596 PJ857**

APTO no bairro Paineiras, c/2 áreas privativas, 3 qtos (sendo 1 suíte), sala p/2 ambientes, cozinha c/ armários planejados, banheiro social, área de serviço independente, vaga p/2 carros. Cód. 4623. **Tr. 3851-3596 PJ857**

APTO no bairro República, no Residencial Absolut, c/suíte e cozinha. Edifício oferece elevador, lavanderia, coworking, rooftop c/vista incrível e academia bem equipada. Cód. 4602. **Tr. 3851-3596 PJ857**

ÁREA C/CASA, no bairro Nova Esperança, área plana de 882m² c/casa construída. Cód 4563. **Tr. 3851-3596 PJ857**

CASA no bairro Alvorada, c/2 qtos, banheiro, sala de TV, copa, cozinha, área de serviço e 1 vaga de garagem. Cód. 4632. **Tr. 3851-3596 PJ857**

CASA no bairro Boa Esperança, em Bela Vista de Minas, c/3 qtos, banheiro, sala, copa, área de serviço, garagem p/mais de 4 carros, quintal amplo, área gourmet c/churrasqueira, lavabo e despensa. Cód 4622. **Tr. 3851-3596 PJ857**

CASA no bairro Campos Elíseos, c/2 pavimentos. 1º pav. c/sala espaçosa, banheiro social, sala de jantar conj. c/cozinha planejada c/armários, área de serviço e despensa. 2º pav. c/3 qtos (sendo 1 ampla suíte planejada c/varanda), banheiro social e espaço gourmet. 2 vagas de garagem. Cód. 4540. **Tr. 3851-3596 PJ857**

CASA no bairro Vila Tanque, c/3 qtos (sendo 1 suíte), sala de estar, sala de TV, sala de jantar, escritório, cozinha, área de serviço, banheiro social, dependência completa de empregada, 2 despensas, jardim, quintal e 4 vagas de garagem. Cód. 4565. **Tr. 3851-3596 PJ857**

COBERTURA DUPLEX no bairro Mangabeiras, prédio novo c/elevador. 1º pav. c/sala de estar conj. c/sala de jantar, cozinha e área de serviço; 2 qtos, 1 banheiro social. 2º pav. c/ suíte c/closet, área gourmet c/lindo espaço p/ sol e chuveirão. 2 vagas de garagem. Imóvel que oferece inúmeras possibilidades. Cód 4688. **Tr. 3851-3596 PJ857**

Delci Couto Imobiliária

CASA no bairro Cruzeiro Celeste, c/área construída de 133,92m², c/3 qtos, sala de visitas, sala de TV, banheiro social, cozinha, área de serviço, garagem e terraço c/estrutura metálica. **Tr. 3851-5121 PJ3637**

CHÁCARAS em condomínio fechado, perímetro urbano, distrito do Jorge, a 20Km de João Monlevade, com as seguintes metragens: 1059,36m² /1145,80m² e outra c/1036,51m². **Tr. 3851-5121 PJ3637**

CHÁCARAS (2) no chacreamento Recanto do Vale, perímetro urbano de Córrego Fundo, em Bela Vista de Minas. Totalmente documentada. **Tr. 3851-5121 PJ3637**

LOTE c/720m² e 12m de frente para 2 avenidas, Getúlio Vargas c/ Gentil Bicalho. **Tr. 3851-5121 PJ3637**

SALA comercial no centro de Carneirinhos, c/aprox. 50m², 1 banheiro, 1º andar. **Tr. 3851-5121 PJ3637**

SÍTIO c/acesso pela rodovia BR381, município de Bela Vista de Minas. Terreno rural c/3 hectares, c/1 casa, piscina e benfeitorias adjacentes, curral rústico, 2 lagoas nas proximidades da casa. Recurso hídrico dotado de água potável. **Tr. 3851-5121 PJ3637**

Particulares

APTO na av. Castelo Branco, 507, 6º andar (edifício Yaro Burian), c/135m². Duas vagas de garagem, 3 qtos (2 c/armários planejados), cozinha completa c/armários, área de serviço, sala de jantar, TV e estar. Tr. direto c/ proprietário. Aceita-se imóvel de menor valor na negociação. Financiável. **Tr. 97144-6777 e 99991-1901**

APTO no bairro Mangabeiras, c/3 qtos (sendo 1 suíte), banheiro social, sala de TV, varanda, cozinha, área, 2 vagas de garagem, água e energia individual, aquecedor, câmera de segurança, portão eletrônico, interfone. Área total de 187m². **Tr. Roger 98807-6392**

APTO no bairro Novo Horizonte, 2° andar, c/3 qtos (sendo 1 suíte c/varanda), sala conj. c/varanda, banheiro social, cozinha grande, área de serviço c/qto de despensa, 2 vagas de garagem. **Tr. 99755-1705**

ÁREA de esquina, de 720m², com 25,4m de frente para a av. Armando Fajardo, próximo ao nº 820, e 28,2m de frente para a rua Frutal. Negócio direto c/proprietário. **Tr. 99913-9852**

CASA na rua Geraldo Miranda, nº118, bairro Nossa Senhora da Conceição. **Tr. 3852-2890**

CASA na rua Palmeiras, 178, bairro Alvorada, c/8 qtos (sendo 3 suítes), garagem p/3 carros. **Tr. c/ proprietário 98765-2269**

CASA na rua Suécia, nº339, Teresópolis. **Tr. 97193-0389**

CHÁCARA em Padre Pinto, Caxambu, c/3 qtos, sala, copa, 2 banheiros (1 externo c/ serpentina), área de churrasco, garagem, cozinha, poço artesiano c/bomba elétrica, varanda, ótimo estado de conservação, cerâmica na casa toda, forrada, ótima localização, poço de peixe. R$250 mil. **Tr. Thiago 99976-8696**

LOTE localizado no loteamento Una, em São Gonçalo do Rio Abaixo, atrás do posto de saúde. Aceita-se troca por veículos. R$70 mil. **Tr. 98602-5812**

LOTE na rua 30, c/360m², bairro Loanda. **Tr. 98745-5636**

LOJA na rua Virgílio Lima, 18, bairro Carneirinhos, João Monlevade. 170m². Aceita-se troca por apartamento em João Monlevade, Belo Horizonte ou Guarapari. Negociação direto com o proprietário. **Tr. 97144-6777**

LOJA, sub loja, c/área de mil metros, na av. Alberto Lima, 1977. Favor ligar antes. Não procure terceiros. **Tr. Yara Duvalier 99918-5050.**

LOTE em Santa Rita de Pacas, c/377m², plano, c/ água e luz, fácil acesso, R$60 mil. **Tr. 98848-8486**

SERVIÇO 3

LIMPEZA em lotes e caixas d'água. **Tr. Tayrôni 99811-3932**

FRETE, mudanças pequenas. **Tr. 98608-0943**

SHOWS, repertório clássico, voz e violão. Yara Duvalier YouTube. **Tr. 99918-5050**

ANOTICIAREGIONAL.COM.BR

AGÊNCIA DE EMPREGOS 4

Acimon

Vagas de emprego Acimon

O emprego que você procura pode estar aqui! Nossa meta é trabalhar para que você consiga alcançar seus objetivos profissionais.

Junte-se a nós.

Vendedor ou Consultor de Vendas

Empresa: Cidade Mais Segura Vigilância Colaborativa
Sexo: Masculino / Feminino
Requisitos: Comunicação clara e persuasiva, foco em resultados, habilidade de negociação e relacionamento interpessoal. Proatividade, pontualidade, ética, maturidade e postura executiva.

Montador

Empresa: Popleko Organização de Festas Ltda - ME
Sexo: Masculino

Mecânico Automotivo

Empresa: BR Pneus
Sexo: Masculino
Requisitos: Experiência na área automotiva, conhecimento em borracharia, possuir CNH B (com prática de direção).
Benefícios: Convênio Farmácia Indiana, Convênio Saúde

Recepcionista

Empresa: Itak
Sexo: Feminino
Requisitos: Desejável Ensino Superior em Administração, conhecimento básico em logística e pacote Office.
Benefícios: Vale alimentação.

Mais detalhes sobre as vagas, acesse:

LEIA TAMBÉM NO
ANOTICIAREGIONAL.COM.BR
Para acessar: aponte o celular

COMOÇÃO E HOMENAGENS MARCAM DESPEDIDA DA FAMÍLIA VÍTIMA DE ACIDENTE

João Vítor Simão

***DESPEDIDA** foi marcada por muita comoção e solidariedade*

João Monlevade teve um início de semana entristecido devido ao acidente que matou cinco pessoas de uma mesma família no último sábado (29). A tragédia, no trecho conhecido como "Corte de Pedras" da BR-381, deixou a cidade em luto.

Centenas de pessoas passaram pelo velório coletivo, no Centro Comunitário do bairro Cruzeiro Celeste, para se despedirem de Ana Paula Porto Santos, que completaria 35 anos no próprio dia da tragédia; do marido dela, Gilmar Oliveira, de 37; da pequena Valentina Vitória, de apenas 4 anos, filha do casal; e dos pais de Gilmar, Luzinete Barroso, 59, e Américo Oliveira, 61.

A família, moradora do bairro, teve seu destino interrompido em uma colisão entre o carro em que estavam e um caminhão. O clima no velório era de profunda consternação. Amigos, colegas de trabalho, vizinhos e pessoas que não conheciam a família, mas se sensibilizaram com o ocorrido, compartilharam o mesmo sentimento de incredulidade. Em silêncio respeitoso, muitos permaneceram longos minutos ao lado dos caixões, deixando suas orações.

Por volta das 10h15, o padre Guilherme Brandão, da Paróquia São Luís Maria de Montfort, conduziu o momento religioso. No início da tarde, o cortejo seguiu para o Cemitério do Baú Novo.

Acompanhado por dezenas de veículos, o trajeto foi marcado pela presença da Polícia Militar e de membros do Serviço Voluntário de Resgate (Sevor), que acompanharam o féretro com as sirenes acesas em sinal de respeito. As vítimas eram familiares da socorrista Lisley Oliveira, que, com coragem e profissionalismo, participou do atendimento à própria família no dia da tragédia, o que emocionou ainda mais a comunidade.

LUTO OFICIAL

A Prefeitura de João Monlevade decretou luto oficial de três dias. A vice-prefeita Dorinha Machado (MDB), vereadores e secretários municipais compareceram ao velório e ao enterro para prestar solidariedade aos familiares e amigos.

VARIEDADES

Para acessar: aponte o celular

LEIA TAMBÉM NO
ANOTICIAREGIONAL.COM.BR

MÚSICA E TRADIÇÃO ILUMINAM A NOITE DA CANTATA DE NATAL EM SÃO GONÇALO

Acom/PSGRA

***NOITE DE MAGIA** e encanto em mais uma edição da cantata natalina*

A noite dessa quarta-feira (3) foi marcada por emoção, encanto e celebração em São Gonçalo do Rio Abaixo, durante a 5ª edição da Cantata de Natal promovida pela Prefeitura. Realizado na Praça Central, o evento reuniu famílias, educadores, autoridades e a comunidade para prestigiar as apresentações musicais preparadas pelos alunos da rede municipal de ensino.

O prefeito Raimundo Nonato de Barcelos, o Nozinho (PDT), e a secretária de Educação, Lucinda Barcelos, acompanharam a programação. O evento reforçou a importância da união, da esperança e da solidariedade neste período natalino. A iniciativa contou com a participação das escolas municipais de tempo integral Ioleide Aparecida Pessoa Araújo, Vargem Alegre e Maria de Lourdes Duarte Moreira dos Santos, que prepararam repertórios emocionantes sob a condução de seus professores de música.

A abertura ficou por conta dos alunos da Educação Infantil, formandos de 2025 da Escola Municipal de Tempo Integral de Vargem Alegre. Regido pelo professor Lauzinho, o coral apresentou a canção "Melhor Presente", encantando o público logo nos primeiros minutos.

Em seguida, foi a vez dos estudantes da Escola Municipal de Tempo Integral Ioleide Aparecida Pessoa Araújo, que interpretaram "Para Lennon e McCartney", "Luzes de Dezembro" e "Maria, Maria", sob regência do professor Alex. As vozes das crianças deram novo brilho aos clássicos, emocionando os presentes.

A Escola Municipal de Tempo Integral de Vargem Alegre retornou ao palco para apresentar outro conjunto de músicas: "Rouxinol (The Nightingale)", "Sementes do Amanhã" e "O Natal Existe", novamente sob direção do professor Lauzinho. O repertório destacou a sensibilidade e a força da música como instrumento de celebração e reflexão.

Encerrando as apresentações, os alunos da Escola Municipal de Tempo Integral Maria de Lourdes Duarte Moreira dos Santos, regidos pelo professor Marcelo Hautequeste, cantaram "Terra Seca", "Feliz Natal (Carrossel)" e "Santo Pra Sempre", finalizando a noite com mensagens de fé, paz e gratidão.

A Cantata de Natal de 2025 consolidou a proposta da administração municipal em valorizar a educação, a cultura e o protagonismo dos estudantes. Cada música apresentada refletiu o empenho de professores e alunos, que prepararam com dedicação um espetáculo repleto de emoção.

Conforme a Prefeitura, o evento encerrou-se com aplausos calorosos e o sentimento compartilhado de esperança por um futuro de mais harmonia, união e amor .