

# A Notícia

QUEM LÊ SABE O QUE DIZ

FUNDADOR: MÁRCIO PASSOS - DESDE 1984

04 a 10 de abril de 2025

Edição 2832 - R\$1,00



**100 melhores**

**PREPARE SEU MELHOR LOOK!**



**Faltam 7 dias para a premiação mais esperada do ano.**

**Ideal Clube**  
Av. Castelo Branco, 820, República

APOIO: Acimon, CDL, DATAMG, DINAMIC, ArcelorMittal, shineon

REALIZAÇÃO: **A Notícia**  
Quem lê sabe o que diz

## IPTU TEM REAJUSTE DE 5,06% EM JOÃO MONLEVADE

**PORÉM, DONOS DE LOTES VAGOS PAGARÃO MAIS CARO E TAXAS DE ALVARÁS GERAM RECLAMAÇÕES. PÁG 03**

### INCLUSÃO DA TERCEIRA IDADE



A Prefeitura de João Monlevade promove o programa Água Senior, que oferece aulas de hidrogi-

nástica gratuitas no Social Clube. Com cerca de 400 participantes, a iniciativa melhora a saúde, promove

a inclusão social e fortalece os laços comunitários.

As aulas ocorrem quatro vezes por semana, com

exercícios adaptados às necessidades dos idosos. O projeto tem aulas ofertadas durante todo o ano.

**SHOW DE PRÊMIOS ESPECIAL DE PASCOA**

A cada R\$50,00 em compras ganhe um cupom para concorrer! (\*Exceto medicamentos).

PRÊMIOS: JOGO DE FACAS E PEÇAS TRAMONTINA, LIQUIDIFICADOR PHILCO, CHURRASQUEIRA ELÉTRICA MULTI, COOLER 18 LITROS, JOGO DE TAÇAS NADIR.

(\*Promoção válida para compras até 30/04/2025)

Tele-entrega: (31) 3852-6060 / (31) 3852-6060



**DROGARIA NOSSA SENHORA APARECIDA**  
Você conhece. Você confia!

@drogarianossasenhoraaparecida  
Av. Getúlio Vargas, 5285, Carneirinhos, João Monlevade.

**SÃO GONÇALO GANHA SEDES PARA FARMÁCIAS E AÇÕES PARA A SAÚDE**

Página 12

**IVA MONLEVADE 2025**

**SAVE the date 15 a 25 de maio**

Apresentação: SICOOB, ArcelorMittal, Acimon, Câmara Municipal de João Monlevade, AMEPI, CASA DE CULTURA, SEBRAE

Patrocínio: LOCAR, inforNet, BARENZE, Embrater, VW, Fusão Ligas, FRAGA





Para acessar: aponte o celular

LEIA TAMBÉM NO  
WWW.ANOTICIAREGIONAL.COM.BR

# ANTEPROJETO PROPÕE FORNECER MONITOR DE GLICOSE PARA DIABÉTICOS

## VEREADORES APROVARAM E CABERÁ AO EXECUTIVO AVALIAR A VIABILIDADE



Acom/CMJM

**VOTAÇÃO** de anteprojeto ocorreu na reunião da última quarta-feira

Na reunião ordinária desta quarta-feira (2), a Câmara Municipal de João Monlevade aprovou o Anteprojeto de Lei Nº 08/2025, que propõe o fornecimento gratuito de dispositivos de monitoramento glicêmico digital para crianças e adolescentes com diabetes no município. A proposição é do vereador Alysson Enfermeiro (Avante).

De acordo com o parlamentar, o sistema utiliza um sensor em formato de botão, aplicado no braço do paciente, que mede continuamente os níveis de glicose

sem a necessidade de picadas diárias nos dedos. “O dispositivo oferece maior conforto e segurança, permitindo monitoramento remoto pelos responsáveis e alertas automáticos para variações glicêmicas”, destacou.

O anteprojeto estabelece que crianças e adolescentes de 0 a 18 anos diagnosticados com diabetes mellitus tipo 1, tipo 2 ou outras formas da doença que exijam monitoramento frequente terão acesso aos dispositivos de forma gratuita, por meio da rede municipal de

saúde. Conforme a matéria, o fornecimento será realizado prioritariamente nas Unidades Básicas de Saúde (UBS), garantindo que os pacientes tenham acesso aos sensores, transmissores e suprimentos necessários para o controle adequado da doença.

Além da distribuição dos dispositivos, o anteprojeto também prevê capacitação de profissionais da saúde para orientar pacientes e cuidadores no uso adequado da tecnologia, bem como campanhas educativas sobre diabetes infantil.

De acordo com a justificativa do anteprojeto, em João Monlevade, estima-se que cerca de cinquenta crianças e adolescentes vivam com diabetes, enfrentando desafios diários para manter um controle adequado da doença. O anteprojeto também institui o "Programa Municipal de Controle do Diabetes Infantil", coordenado pela Secretaria Municipal de Saúde, que será responsável pelo cadastro e acompanhamento individualizado dos pacientes pediátricos. Se implementado, o programa também terá como diretrizes a distribuição regular de dispositivos e insumos conforme prescrição médica. Agora o anteprojeto segue para o Executivo avaliar a sua viabilidade. Sendo possível, ele volta à Câmara como projeto de lei para votação pelos parlamentares.

## PREFEITURA ESTUDA PROPOSTA DE ZUZA SOBRE TARIFA SOCIAL NOS ÔNIBUS NO FIM SEMANA

A Prefeitura de João Monlevade anunciou ao vereador Zuza Veloso (Avante) que analisa a viabilidade da proposta apresentada por ele para a implementação da Tarifa Social no transporte coletivo aos finais de semana. A medida, conforme o parlamentar, prevê a concessão de tarifa reduzida em todas as linhas de ônibus da cidade nos fins de semana a partir do meio-dia dos sábados.

A proposta tem como objetivo ampliar o acesso ao transporte público para a população nos fins de semana, facilitando deslocamentos para atividades de lazer, trabalho e serviços essenciais. Em nota oficial, a Administração Municipal parabenizou a iniciativa do vereador e destacou que a proposta está alinhada com a preocupação do governo em melhorar a qualidade de vida da população. “O estudo de

viabilidade técnica para implementação da Tarifa Social em todas as linhas de ônibus coletivo durante os finais de semana, a partir do meio-dia de sábado, é uma demanda legítima e motivo de preocupação da nossa Administração, que tem como prioridade melhorar a qualidade de vida de todos os monlevadenses”, afirma a administração em comunicado.

Ao **A Notícia**, Zuza ressaltou que a proposta

visa garantir um transporte mais acessível a quem mais precisa. “Minha indicação tem um propósito muito claro: garantir um transporte mais acessível para a população mais carente da cidade. Muita gente deixa de visitar um parente, ir a um compromisso ou até mesmo resolver algo importante porque o custo da passagem pesa no bolso. Por isso pedi o estudo da ampliação da tarifa social. Com os números em mãos, podemos ver a possibilidade de ampliar a Tarifa Social para todas as linhas de ônibus aos finais de semana, a partir do meio-dia de sábado”, disse o vereador.

A Prefeitura informou ainda que a demanda será registrada e analisada pelo Setor de Trânsito e Transporte (Settran) dentro do planejamento municipal. O Executivo reforçou o compromisso de buscar



Divulgação

**ZUZA** ressaltou que a proposta visa garantir um transporte mais acessível a quem mais precisa

alternativas para melhorar no transporte público e colocou-se à disposição

para dialogar sobre a proposta e outras necessidades da cidade.



Rua Portugal, 29 B. Cruzeiro Celeste João Monlevade - MG - Tel.: (31) 3852-5292

Av. Armando Farjado, 948 - LOANDA - João Monlevade - MG - Tel.: (31) 3851-6910

Rua Padre Pedro Domingues, 269 - Centro São Domingos do Prata - MG - Tel.: (31) 3856-1005



# IPTU MANTÉM ALÍQUOTAS RESIDENCIAIS E TEM AUMENTO EM TERRENOS BALDIOS

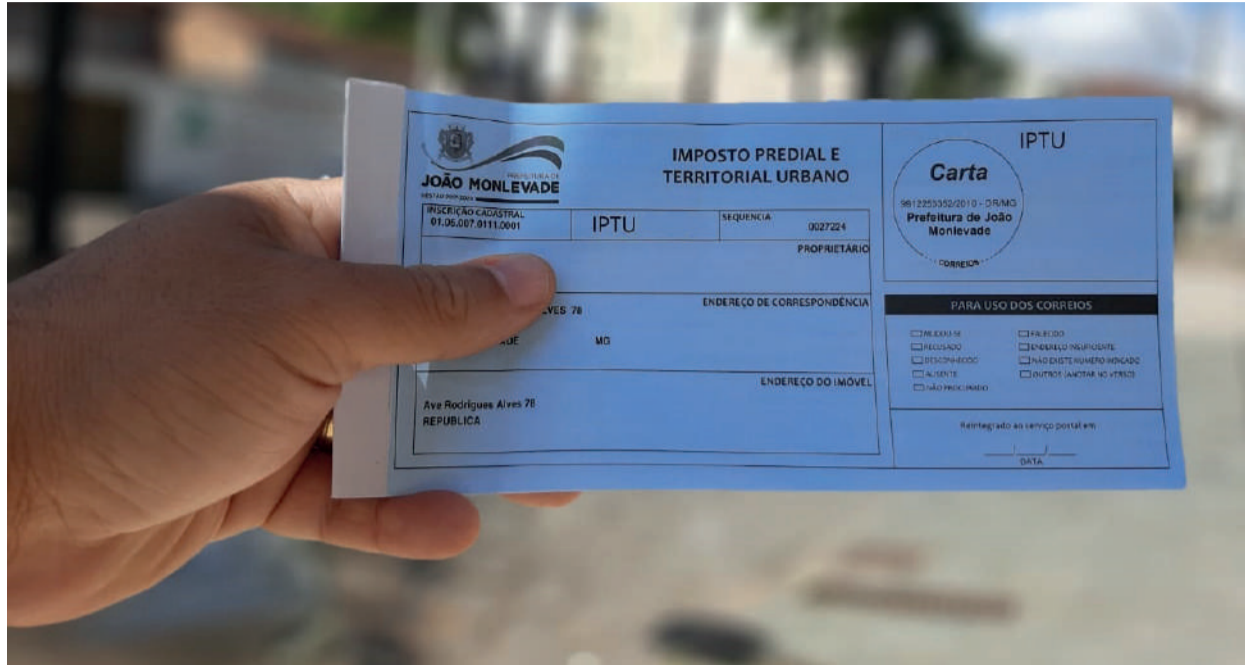

Arquivo/JAN

Os proprietários de lotes vagos e terrenos baldios pagarão mais caro no Imposto Predial e Territorial Urbano (IPTU) em João Monlevade em 2025. O novo Código Tributário vigente no município, aprovado em dezembro do ano passado, aumentou a cobrança de 0,5% para 1% sobre o valor venal do imóvel.

Porém, conforme A Notícia apurou, as alíquotas para os terrenos que possuem edificações foram mantidas. Os imóveis com área construída de até 10.000 metros quadrados (m<sup>2</sup>) pagarão 0,3% de seu valor venal. Aqueles com área edificada entre 10.000 m<sup>2</sup> e 30.000 m<sup>2</sup> terão de pagar 1,5% sobre o valor venal. Aqueles entre 30.000 m<sup>2</sup> e 60.000 m<sup>2</sup> desembolsarão 2%, e os terrenos

com mais de 60.000 m<sup>2</sup> pagarão 2,5%.

Apesar da manutenção da maioria das alíquotas, o valor efetivamente pago por todos os proprietários aumentará neste ano em relação a 2024. A Prefeitura aplica o Índice Nacional de Preços ao Consumidor Amplo (IPCA), do Instituto Brasileiro de Geografia e Estatística (IBGE), para reajustar os valores. Em 2025, a flutuação para cima foi de 5,06%.

“Quanto ao IPTU, o município reajustou apenas de acordo com o IPCA, mas é preciso esclarecer que poderia ter seguido as medidas apresentadas pelo TCE-MG que prevê entre outras ações, a promoção do recadastramento das unidades imobiliárias, a revisão da Planta

Genérica de Valores e a atualização da base de cálculo do IPTU, o que acarretaria numa possível elevação dos valores e impactaria também na arrecadação do ITBI (Imposto sobre Transmissão de Bens Imóveis)”, informa a administração.

## OUTRAS TAXAS

A Prefeitura também fixou os valores da taxa de licenciamento para execução de obras. A cobrança será de R\$15,14 para edificações de até 60m<sup>2</sup>; R\$21,20 entre 60 e 90m<sup>2</sup> e R\$45,32 entre 90 e 200m<sup>2</sup>. Por sua vez, a taxa de coleta de resíduos sólidos, estabelecida pelo Marco Regulatório de 2020, definida pelo ex-presidente Jair Bolsonaro (PL), será cobrada pela primeira vez na cidade. O valor é de R\$12,11 para imóveis de tamanhos entre 61 e 100m<sup>2</sup>, e de R\$18,17 para aqueles entre 101 e 200m<sup>2</sup>.

## ALVARÁS

Ontem (3), representantes da Câmara de Dirigentes Lojistas (CDL) estiveram na Prefeitura para uma reunião com o assessor de Governo, Cristiano Araújo. Os lojistas apresentaram queixas sobre o “Alvará de Funcionamento” cobrado na cidade. “O comércio nestas últimas três semanas se deparou com valores astronômicos e procurou nossa instituição para pedir ajuda. Os valores tiveram aumentos na casa de 500% a 1500% e deixou comerciantes de cabelo em pé”, diz o vice-presidente da entidade, Luiz Valente.

Conforme Valente, na reunião, os lojistas discutiram uma revisão no código tributário, uma classificação e cobrança justas em relação ao tamanho do imóvel, a localização e suas particularidades. “Solicitamos ainda, uma paralisação na cobrança, até que se tenha uma decisão acerca de nossas considerações que foram muito bem recebidas e levadas em conta”, disse Valente. Conforme o lojista, o assessor de governo disse que a Prefeitura está pronta a ajudar todos os comerciantes e que se manifestará sobre os pedidos nos próximos dias.

## MONLEVADE GANHA NOVOS PONTOS DE LUZ E TEM QUASE 100% DE ILUMINAÇÃO EM LED



Acom/PMJM

**RUAS** de Monlevade recebem nova iluminação com lâmpadas de Led

A Prefeitura de João Monlevade informa que concluiu a instalação de novos pontos de iluminação pública com tecnologia LED em diversas ruas e praças da cidade. A ação, diz a gestão municipal, visa melhorar a segurança, a mobilidade urbana e

o bem-estar da população, especialmente, em locais que antes não contavam com iluminação adequada. Conforme anunciado, foram realizadas extensões de rede, com a instalação de postes e luminárias LED nas ruas Rouxinol e Gaivotas, no bairro Cidade

Nova; rua Abaeté, no Ipiranga; rua Raimundo Eloy, no Novo Cruzeiro e ruas Pedro Pereira e Coelho Neto, no Cruzeiro Celeste. “Todas as novas luminárias instaladas utilizam tecnologia LED, que oferece maior durabilidade, melhor iluminação e redução no consumo de energia, gerando economia”, destacou o secretário municipal de Serviços Urbanos, Marco Antônio Penido Simas.

Além das ruas, a Prefeitura anuncia que também instalou ou modernizou a iluminação em locais de grande circulação como a praça do bairro Areia Preta, ponte do bairro Santa Cruz (recentemente reformada), praça João Bosco Pascoal, em frente à Unidade Básica de Saúde (UBS) Antônio Gonçalves, praça Dona Flor e praça Dona Leles, ambas no bairro Belmonte, escadaria do bairro São João e na quadra do bairro Loanda.

### 100% LED

O secretário municipal de Planejamento, Fabrício Lopes, lembrou que quase 100% da iluminação pública do município já foi trocada por LED. “Essas últimas instalações são a continuidade do projeto já iniciado no último mandato e que será concluído em breve, até que toda a cidade seja beneficiada”, afirmou.

De acordo com o prefeito de João Monlevade, Laércio Ribeiro (PT), essas intervenções reforçam o compromisso da administração municipal em revitalizar espaços públicos, incentivando o convívio social e a prática de atividades esportivas e de lazer. “Essas ruas não tinham iluminação antes, o que representava um risco para moradores e motoristas. Agora, com os novos pontos de luz, garantimos mais segurança e conforto para todos”, concluiu.

### DEPARTAMENTO MUNICIPAL DE ÁGUAS E ESGOTOS DE JOÃO MONLEVADE PROCESSO SELETIVO Nº 01/2025

O DAE - Departamento Municipal de Águas e Esgotos de João Monlevade - MG, torna público que fará realizar PROCESSO SELETIVO SIMPLIFICADO, para preenchimento de 19 (dezenove) vagas, sendo 12 (doze) Ajudante Operacional, 04 (quatro) Bombeiro de Tubulação, 01 (um) Motorista, 01 (um) Operador de Máquina e 01 (um) vigia, O Edital completo será fornecido a qualquer interessado, preferencialmente através de download no site oficial do DAE [www.daejoaomonlevade.com.br](http://www.daejoaomonlevade.com.br) ou ainda; por e-mail através do [peessoal@daejoaomonlevade.com.br](mailto:peessoal@daejoaomonlevade.com.br), independentemente de pagamento. O edital ficará afixado, em meio físico, na sede do DAE situada à Rua Duque de Caxias, 192 - Bairro José Elói, no horário das 08h às 10h30min e de 13h30min às 16h30min ou em meio digital pelo site acima transcrito. As inscrições serão entre os dias 07/04/2025 e 09/04/2025, no segundo andar do prédio do DAE na sala de reuniões, sendo as provas objetivas no dia 13/04/2025.

João Monlevade, 04 de Abril de 2025.  
José Afonso Martins  
Diretor - DAE

**OSASG**  
CONTABILIDADE

MATRIZ | rua Cerâmica, 17, Carneirinhos, Monlevade - 3851.2349  
FILIAL | rua Augusto Pessoa, 137, SI 101, Centro, São Gonçalo - 3833.5255



# SECRETARIA DE SAÚDE COMEÇA CAMPANHA DE VACINAÇÃO CONTRA A GRIPE

A Prefeitura de João Monlevade, por meio da Secretaria Municipal de Saúde, iniciou ontem (3), a Campanha Nacional de Vacinação Contra a Gripe. “Devido ao início do período do ano em que as temperaturas tendem a baixar, a Secretaria de Saúde resolveu se adiantar em relação à data estipulada pelo Ministério da Saúde para o início da campanha, que será no dia 7 de abril”, informa a administração.

Conforme a Prefeitura, a vacinação ocorre em todas as Unidades Básicas de Saúde (UBSs) do município. Porém, a UBS do Novo Cruzeiro (que está em reforma) e os postos dos bairros Nova Esperança, Rosário e José Elói, que não possuem sala de vacina, não oferecem a vacinação.

## PÚBLICO ALVO

De acordo com a coordenadora da Visa, Viviane Ambrósio, o público-alvo da campanha são grupos prioritários: idosos com 60 anos ou mais, pessoas com comorbidades, trabalhadores da saúde e dos Correios, professores, gestantes e puérperas, crianças de seis meses a menores de seis anos, os povos indígenas e quilombolas.

Ainda estão na faixa prioritária, os profissionais das forças de segurança, de salvamento, das Forças Armadas e funcionários do sistema de pri-

vação de liberdade. Além disso, as pessoas com doenças crônicas não transmissíveis e outras condições clínicas especiais (independentemente da idade) e pessoas com deficiência permanente. Por fim, caminhoneiros, trabalhadores do transporte rodoviário coletivo, trabalhadores portuários e pessoas em situação de rua.

## INCENTIVO

O prefeito Laércio Ribeiro (PT), na abertura da campanha, aproveitou para se vacinar e incentivar a população a se prevenir. “A vacina é importantíssima para proteger a população. Ela é diferente a cada ano devido à variação do vírus, sendo assim, é muito importante que todos que fazem parte dos grupos prioritários atualizem o seu cartão de vacinação. Convido a todos para irem às unidades de saúde, que estão devidamente estruturadas para recebê-los, para se vacinarem”, afirmou o prefeito.

De acordo com a secretária municipal de Saúde, Raquel Paiva Drumond, é muito importante que aqueles que se enquadrem nos grupos prioritários tomem a vacina. “Convido a todos para se proteger e proteger também a quem se ama. A vacina salva vidas, é gratuita e está disponível na Unidade Básica de Saúde mais perto de você”, destacou Raquel.



Acom/PMJM

**PREFEITO** Laércio Ribeiro foi vacinado na abertura da campanha e aproveitou para incentivar a população a se prevenir

A administração reforça que, para se imunizar, é necessário apresentar um documento de identificação e o Cartão de Vacinação. O Dia D da Campanha Nacional de Vacinação contra a Gripe será no dia 10 de maio.

# HOSPITAL MARGARIDA AMPLIA TECNOLOGIA EM EXAMES DE ENDOSCOPIA E COLONOSCOPIA

VERBA DE R\$300 MIL, DEVOLVIDA PELA CÂMARA DE JOÃO MONLEVADE, POSSIBILITA O INVESTIMENTO



Acom/Hospital Margarida-Maria Tereza Bicalho

**NOVO** equipamento já está à disposição dos pacientes

O Hospital Margarida, de João Monlevade, avança na qualidade dos serviços oferecidos à população. Para garantir diagnósticos mais precisos e eficientes, a instituição informa que adquiriu, recentemente, um novo equipamento para exames de endoscopia e colonoscopia.

Conforme a Casa de Saúde, a compra do aparelho foi viabilizada, em parte, por recursos da sobra orçamentária da Câmara Municipal de João Monlevade, referente ao exercício de 2024. O montante de R\$300 mil foi repassado ao hospital por meio da Prefeitura, reforçando o compromisso com a saúde pública do município.

Para a direção do Hospital Margarida, a iniciativa demonstra a constante busca do Hospital por melhorias na assistência médica, garantindo mais segurança e qualidade no atendimento

aos pacientes de João Monlevade e região. O aparelho será utilizado em diagnósticos, ajudando a identificar a causa de possíveis problemas de saúde e de doenças, bem como para fins cirúrgicos, permitindo uma visualização direta do local da operação.

## EXAMES

A colonoscopia é um exame indicado para investigar casos como câncer colorretal, sangramento retal, alterações nos

hábitos intestinais e dor abdominal. Já a endoscopia é solicitada quando

identificadas alterações em órgãos como o estômago, esôfago e duodeno.

**Casa Forte**  
imóveis  
Sempre um bom negócio!

**3851-3596**

Compra, Venda, Aluguel

www.casafortemoveis.com.br

Rua Floresta, 44, Carneirinhos - João Monlevade/MG

**Cisne Motel**

Um privilégio a dois

BR 262 km 111, saída para Vitória  
3852-8866 - cisnemotel.com.br



# VENCEDORES DO 100 MELHORES 2025 SERÃO PREMIADOS NA PRÓXIMA SEXTA-FEIRA

A festa dos vencedores do Prêmio 100 Melhores 2025, promovido pelo **A Notícia**, em homenagem aos campeões do ano, será na próxima sexta-feira (11), a partir das 20h. O salão do Ideal Clube receberá cerca de 650 pessoas, entre os vencedores, seus convidados e autoridades. Um a um, eles serão chamados ao palco pelo mestre de cerimônias Geovane Gandra, e receberão o troféu após serem eleitos por voto popular.

Logo após a cerimônia de premiação, os homenageados e convidados irão curtir a apresentação musical da banda All Star,

com um repertório variado e dançante. Ano após ano, em 24 edições, o 100 Melhores sempre trouxe inovações, e em 2025 também promete surpreender.

## SOBRE A VOTAÇÃO

O 100 Melhores é a única premiação empresarial de João Monlevade que usa exclusivamente a votação popular como critério de escolha dos vencedores, desde a sua primeira edição.

São colocados à disposição do público cerca de 120 segmentos empresariais distintos, e em cada um o consumidor pode escolher aquele que preferir ou que mais se lembra. Das categorias disponíveis, são premiadas as 100 com mais votos. A pesquisa fica a cargo do Data MG Centro de Informação e Pesquisa.

O jornal **A Notícia**, em respeito aos campeões, jamais entrega o prêmio a quem não o venceu. Mesmo em caso de não participação na festa, nunca a premiação é oferecida aos concorrentes. O jornal entende que o reconhecimento e o mérito são todos da empresa ou prestador de serviço vencedor.

O jornal **A Notícia**, em respeito aos campeões, jamais entrega o prêmio a quem não o venceu. Mesmo em caso de não participação na festa, nunca a premiação é oferecida aos concorrentes. O jornal entende que o reconhecimento e o mérito são todos da empresa ou prestador de serviço vencedor.



Arquivo JAN

**ASSIM** como no ano passado, 100 Melhores vai lotar salão do Ideal Clube

## ARCELORMITTAL ANUNCIA VAGAS DE EMPREGO NA MINA DO ANDRADE



Divulgação

**MINA DO ANDRADE** tem toda a sua produção voltada para o abastecimento exclusivo da usina de João Monlevade

A ArcelorMittal informa que está com oportunidades de emprego para a Mina do Andrade, em Bela Vista de Minas. Ao todo são cinco vagas, sendo três afirmativas para Pessoas com Deficiência (PCD). As vagas são para pessoas: técnica de tratamento de minério, operadora de instalação de beneficiamento, laboratorista, estagiária de nível superior e técnica de tratamento de minério.

A empresa destaca a importância da avaliação do perfil das pessoas candidatas de acordo com as exigências técnicas e experiência profissional, para as posições que possuem este requisito.

A gerente de Recursos Humanos da ArcelorMittal, Adriana Amaral, ressalta que as contratações na produtora de aço são realizadas com base em critérios técnicos e comportamentais e que dá preferência às pessoas candidatas que vivem nas comunidades próximas à planta minerária. "Aqui, todas as pessoas têm as mesmas oportunidades, sem distinção de gênero, raça, religião ou orientação sexual", reforça. A ArcelorMittal oferece

um pacote robusto de benefícios, incluindo plano de saúde médico e odontológico extensivo a dependentes legais, transporte fretado, refeitório, vale alimentação, PLR, gratificação no retorno de férias, previdência privada, auxílio creche, entre outros.

## MINA DO ANDRADE

A unidade completará 90 anos de atividades em julho e pertence à ArcelorMittal desde 2008. A mina tem toda a sua produção voltada para o abastecimento exclusivo da usina de João Monlevade - produtora de aços especiais para a indústria automobilística.

Ainda conforme a empresa, a planta minerária passou por uma ampliação recente que permitiu o aumento do tempo de vida útil até 2062. "A Mina do Andrade também é reconhecida pelos seus índices de segurança. Há mais de 30 anos não são registrados acidentes graves, com perda de tempo", informa a ArcelorMittal.

## REALIZAÇÃO

O 100 Melhores visa valorizar e enaltecer o comércio e o empreendedorismo monlevadenses, destacando o vigor de sua economia, a ousadia de suas empresas e o labor de sua gente. Para a realização, o evento conta,

mais uma vez, com importantes parceiros: ArcelorMittal, Associação Comercial, Industrial e Prestação de Serviços de João Monlevade (Acimon), Associação dos Municípios da Microrregião do Médio Rio Piracicaba (Amepi), Câmara de Dirigentes Lojistas de João Monlevade

(CDL), Instituto DataMG e ShineOn Comunicação.

Entre os vencedores do Prêmio estão: Sicoob Credimepi, Instituto Bicalho Odontologia, Dbrasil Viagens e Turismo, Buffet Barenze, Auto Peças Rondonig, CFC Jurandir, Casa Forte e Colégio Cesp.

**24 a 27 ABRIL**

**SÃO GONÇALO DO RIO ABAIXO**

**A CAVAL 2025 GADA**

**ÍCARO & GILMAR**  
24.04 **QUI** 23h

**GUSTAVO MIOTO**  
25.04 **SEX** 23h

**LAUANA PRADO**  
26.04 **SÁB** 23h

27.04 **DOM** 12h

**TRADICIONAL CONCURSO DE MARCHA E ATRAÇÕES REGIONAIS**

**PARQUE DE EXPOSIÇÕES**

**São Gonçalo do Rio Abaixo**  
vive novas conquistas



# SINTRAMON REJEITA REAJUSTE DE 6,27% OFERECIDO PELA PREFEITURA

A assembleia do Sindicato dos Trabalhadores do Serviço Público de João Monlevade (Sintramom) rejeitou nessa quarta-feira (2) a proposta salarial da Prefeitura para os servidores municipais. Segundo a presidente da entidade de classe, Letícia Gouveia, os 124 presentes rejeitaram por unanimidade a oferta do Executivo.

A proposta do Sintramom é de reajuste de 13% para todos os empregados, com o pagamento do retorno de férias no valor de R\$1,5 mil e vale-alimentação de R\$850,00. Conforme a presidente, a administração municipal ofereceu reajuste de 6,27% nos salários e no retorno de férias dos trabalhadores, que passaria dos atuais R\$1,2 mil para R\$1.276,00. Já o vale-alimentação, hoje de R\$600,00, te-

ria uma elevação de 10% e passaria para R\$660,00.

O sindicato ficou de oficiar o Executivo ontem (3) sobre a rejeição da proposta. Conforme os trâmites, agora, a gestão municipal deve elaborar uma nova oferta e enviá-la para outra apreciação da classe em assembleia ainda a ser agendada. Como a data-base dos servidores da Prefeitura de João Monlevade é março, o reajuste a ser aprovado será retroativo a esse mês.

Letícia Gouveia diz estar esperançosa de que governo e Sintramom cheguem a um termo favorável aos trabalhadores: "A atual administração tem se mostrado aberta ao diálogo. Já houve gestões que simplesmente não nos ouviam", afirmou a líder sindical.



COMISSÃO debate propostas para definir reajustes dos servidores

Divulgação

## SIPAT LEVA PALESTRAS E EVENTOS A SERVIDORES DE MONLEVADE

INICIATIVA REFORÇA A IMPORTÂNCIA DA PREVENÇÃO E DA PROMOÇÃO DE UM AMBIENTE DE TRABALHO MAIS SEGURO



Divulgação

**HUMORISTA** e comunicador Thiago Carmona palestrou ontem na abertura da Sipat

A Prefeitura de João Monlevade, por meio da Secretaria Municipal de Administração, realiza mais uma edição da Semana Interna de Prevenção

de Acidentes no Trabalho (Sipat). A programação conta com palestras, rodas de conversa e ações voltadas à segurança no ambiente profissional.

As atividades começaram ontem (3), às 13h, no Auditório Leonardo Diniz, com uma palestra especial do publicitário e humorista Thiago Carmona. Ele possui pós-graduação em Gestão Administrativa e MBA em Gestão de Pessoas e, de forma bem-humorada, conta suas experiências e desenvolve temas diversos, no estilo stand up.

Hoje (4), às 8h, o auditório da Prefeitura, novamente, recebe uma Roda de Conversa com convidados do projeto Acolher, do Alcoólicos Anônimos (AA), além da engenheira de Segurança do Trabalho, Renata de Freitas Vitor. A programação segue na próxima semana. Na segunda-feira (7), às 15h, está marcada uma

ação de orientação sobre Segurança no Trabalho e panfletagem na Secretaria Municipal de Educação.

Já na terça-feira (8), os servidores da Secretaria Municipal de Obras participam de uma Roda de Conversa sobre segurança no trabalho e a importância do uso de Equipamentos de Proteção Individual (EPI). O encerramento da Sipat 2025 será na quarta-feira (9), às 15h, no Pronto Atendimento, com mais orientações sobre Segurança do Trabalho e distribuição de materiais informativos. Com a iniciativa, segundo o Executivo, a Prefeitura reforça a importância da prevenção e da promoção de um ambiente de trabalho mais seguro para todos os servidores.

## PREFEITURA ALERTA PARA GOLPES DE FALSOS ASSISTENTES SOCIAIS

A Prefeitura de João Monlevade emitiu, na tarde desta terça-feira (1), um alerta à população sobre a ação de golpistas que estão se passando por assistentes sociais para enganar idosos na cidade.

De acordo com informações do Conselho Regional de Serviço Social de Minas Gerais (Cress-MG), essas pessoas abordam moradores oferecendo cestas básicas e solicitando documentos pessoais sob a falsa promessa de intermediar empréstimos bancários.

Dessa forma, a Prefeitura reforça que a população esteja atenta a essas abordagens. Além disso, a administração reitera que assistentes sociais não realizam mediação para acesso a empréstimos bancários; qualquer visita domiciliar deve ser previamente agendada e os profissionais da área devem apresentar identificação profissional, que pode e deve ser exigida pelos atendidos.

Ainda na nota, a Prefeitura afirma que o Cress-MG "repudia veementemente o uso indevido da profissão para aplicação de golpes, pois essas práticas prejudicam as vítimas e afetam a credibilidade do Serviço Social".

Caso o cidadão perceba situações suspeitas ou dúvidas, ele pode formalizar denúncias e procurar o Centro de Referência de Assistência Social (Cras).

Além disso, o Ministério do Desenvolvimento e Assistência Social (MDS) disponibiliza o telefone "Disque 121", através do qual o cidadão pode denunciar informações falsas. A delegacia mais próximo também deverá ser informada.

### Faça parte do nosso time

Vaga para pessoas com deficiência (PCD)

Os interessados devem enviar o currículo para o email:

rh.curriculo@pignusmontagem.com ou comparecerem a sede da empresa na rua Pedro Bicalho, nº195, bairro Novo Horizonte, João Monlevade - MG

As vagas são para as seguintes áreas: mecânico, soldador, eletricista, encanador, encarregado, auxiliar administrativo, técnico em segurança, ajudante e montador de andaime.



**PCM**  
PIGNUS CONSTRUÇÃO E MONTAGEM



# CIDADÃO LEGAL TERÁ NOVA EDIÇÃO EM MAIO COM AMPLIAÇÃO DE SERVIÇOS



Reprodução  
**FERNANDO LINHARES**, presidente da Câmara Municipal de João Monlevade

## PRESIDENTE FERNANDO LINHARES ANUNCIA EVENTO DE CIDADANIA NO DIA 18 DE MAIO

A Câmara Municipal de João Monlevade já se prepara para mais uma edição do Cidadão Legal, que acontecerá no dia 18 de maio, nas proximidades da sede do Legislativo, no bairro JK. O evento, que se consolidou como uma importante ação social da cidade, desde 2023, oferecerá serviços essenciais à população. Dentre esses, a emissão de documentos, atendimentos de saúde, assistência jurídica, recreação infantil, serviços de beleza e apresentações culturais de artistas da cidade.

O presidente do Legislativo, vereador Fernando Linhares (Podemos), confirmou a

realização do evento e destacou a ampliação das parcerias para este ano, incluindo o Viva Monlevade, projeto da Associação Comercial, Industrial e Prestação de Serviços (Acimon). A iniciativa conta com o apoio de setores públicos e privados, incluindo a própria Câmara. "A parceria entre o poder público e a iniciativa privada é essencial para o desenvolvimento de João Monlevade. Esse apoio ao Cidadão Legal demonstra a seriedade do nosso trabalho e a importância de fortalecer esse diálogo", afirmou Linhares.

Entre os serviços oferecidos pelo Cidadão

Legal, um dos mais aguardados é a emissão da Carteira de Identidade, cuja organização já está em fase final. "Estamos garantindo toda a estrutura e capacitação dos servidores para realizar a emissão do documento pelo Posto UAI da Câmara. Esse serviço é uma prioridade, pois sabemos da sua grande demanda em nossa cidade e estamos empenhados em resolver", reforçou o presidente do Legislativo. Com apoio dos vereadores e de diversos parceiros, a edição de 2025 do Cidadão Legal promete ser ainda mais abrangente, reforçando o compromisso da Câmara com a população monlevadense.

## PROJETO DO ROTARY ATENDE 90 ALUNOS EM MONLEVADE

### EVENTO RYLA OCORRE EM PARCERIA COM A PREFEITURA E O CONSELHO MUNICIPAL

O Rotary Club de João Monlevade realizou, no último fim de março, o evento RYLA – sigla em inglês para Prêmios Rotários de Liderança Juvenil, voltado para 90 alunos de 14 a 17 anos de escolas públicas do município. O programa, conforme a entidade, tem como objetivo desenvolver habilidades de liderança, comunicação, robótica e inteligência artificial (IA) entre os jovens, preparando-os para os desafios do futuro.

Dentre as atividades, os participantes tiveram um fim de semana intenso de palestras, treinamentos, dinâmicas e competições no Embaúba Tênis Clube. O evento contou com a presença de instrutores e palestrantes renomados, além de atividades lúdicas e esportivas. Para garantir a segurança dos estudantes, o Serviço Voluntário de Resgate

(Sevor) esteve presente durante toda a programação.

Segundo o Rotary, nos próximos dias, os alunos apresentarão projetos de IA, que serão avaliados e premiados, reconhecendo os melhores desempenhos no desenvolvimento de soluções tecnológicas.

### TEMAS

Um dos destaques do evento foi o aprendizado sobre oratória, essencial para a formação de jovens líderes. Os participantes assistiram a uma palestra especial com o educador Rodrigo Mendes, da Origami, que compartilhou técnicas e estratégias para se comunicar com clareza e impacto.

Além disso, houve um concurso de oratória, onde os jovens demonstraram seus apren-

dizados debatendo o tema: "Desafios da vida conectada: Qual o limite da tecnologia no nosso cotidiano?". Os melhores discursos foram premiados com medalhas e troféus, como forma de reconhecimento ao esforço e desempenho dos alunos.

### REALIZAÇÃO

A realização do RYLA só foi possível graças à parceria com a Prefeitura de João Monlevade, que viabilizou o evento por meio do Conselho Municipal dos Direitos da Criança e do Adolescente (CMDCA).

A presidente do Rotary Club de João Monlevade, professora Jeane Geralda Silva Carneiro, destacou a importância da iniciativa para a juventude e agradeceu a todos os envolvidos. "Este evento é um marco na for-



Reprodução

mação de jovens líderes em nossa cidade. Agradecemos imensamente aos parceiros, palestrantes e voluntários que tornaram essa experiência possível, e especialmente à Prefeitura de João Mon-

levade e ao CMDCA pelo apoio fundamental para a concretização deste grande projeto, que impacta positivamente a vida de muitos adolescentes e suas famílias", destacou a presidente.

A gente cuida muito bem do seu dinheiro. E melhor ainda de você.

Aqui no Sicredi, você conta com as melhores soluções financeiras. E o melhor: você tem um atendimento humano e sempre próximo. Fale com nossos gerentes.

Abra sua conta  
sicredi.com.br



SAC: 0800 724 7220  
Atendimento a pessoas com deficiência  
auditiva ou de fala: 0800 724 0525  
Ouvidoria: 0800 646 2519

É ter com quem contar.

Sicredi





## OPINIÃO

## EDITORIAL

## CARGA TRIBUTÁRIA, CARGA PESADA

O recente aumento da carga tributária em João Monlevade, sobretudo em relação às taxas de alvarás para empreendimentos comerciais, tem gerado preocupação entre empresários, lojistas, trabalhadores e toda a população. Em tempos de dificuldades enfrentadas por diversos setores, a decisão de elevar tributos pode ser mais um fardo para o cidadão monlevadense.

Os argumentos do governo municipal são de que a atualização do Código Tributário Municipal foi necessária para se enquadrar às orientações do Tribunal de Contas do Estado (TCE-MG). Conforme a administração, a última atualização do Código foi há 14 anos. Dessa forma, a legislação dos impostos, taxas e contribuições estavam desatualizadas.

No entanto, conforme apurado pelo A Notícia, o Imposto Predial Territorial Urbano (IPTU) manteve as alíquotas e o seu reajuste será de 5,06%, conforme o Índice Nacional de Preços ao Consumidor Amplo (IPCA). Por outro lado, há reclamações de alíquotas de alvarás que subiram muito, com cobranças saltando de R\$100,00 para cerca de R\$800, um aumento de mais de 600%. Há reclamações de aumentos de 500% a 1500%.

Pequenos e médios empreendedores já enfrentam dificuldades para manter seus negócios, e um aumento na tributação pode levar a redução de investimentos ou até comprometer o negócio. Tanto que a Câmara de Dirigentes Lojistas (CDL) pediu, em reunião, com representantes do governo, a revisão do código, uma classificação e cobrança justa em relação ao tamanho do imóvel, localização e suas particularidades e até a paralisação na cobrança.

Ressalta-se que toda administração pública deve buscar o diálogo com a sociedade, ouvindo os setores produtivos e a comunidade antes de implementar mudanças tributárias. A gestão do prefeito Laércio também justifica que, para a definição dos tributos, considerou os valores praticados em cidades como São Domingos do Prata, Santa Bárbara e Congonhas, que são inclusive menores que João Monlevade e cobram quantias semelhantes. No entanto, qualquer medida, quando mexe com o bolso do contribuinte, leva a reclamações e demais manifestos. Governar e tomar medidas antipopulares é uma "carga pesada" e desafio para qualquer gestão.

## FRASE DO MÁRCIO

"Cego mesmo é aquele que enxerga, mas não vê".

Márcio Passos é jornalista e fundador do A Notícia



anoticiaregional



anoticiaregionaljm



PUBLICADO DESDE 1984 - PROPRIEDADE DA EMPRESA A NOTÍCIA REGIONAL LTDA. CIRCULAÇÃO: JOÃO MONLEVADE E REGIÃO

Rua Ipatinga, nº 96, Santa Bárbara, João Monlevade/MG (31) 3851-1791 - (31) 9 9954-1111 www.anoticiaregional.com.br | redacao@anoticiaregional.com.br

## COXIA

## Fico

O vereador Belmar Diniz informou ao A Notícia que seguirá no PT, mesmo após os desgastes recentes com o partido. Vale lembrar que Diniz, então líder do governo na Câmara, criticou o prefeito Laércio Ribeiro (PT) na tribuna. Isso, depois de ter declinado do convite para ser secretário de Educação e ter um indicado seu, dispensado do cargo.

## Legado

Conforme Belmar, ele decidiu ficar em virtude de sua trajetória de cinco mandatos de vereador na legenda e pelo histórico político de seu pai, o saudoso ex-prefeito Leonardo Diniz, uma das lideranças históricas do PT. Vamos aguardar as próximas cenas...

## Câmara

A simples votação de um projeto de lei na reunião ordinária desta quarta-feira (2), evidenciou uma divisão entre os vereadores da Câmara Municipal de João Monlevade. O Projeto de Lei, nº 1.528/2025, estabelece critérios para a denominação e alteração de nomes próprios em logradouros, praças e demais espaços públicos municipais. Até aí, tudo bem...

## Dividida

No entanto, a matéria que tem um caráter simples, contou com a articulação de um grupo liderado pela chapa 2, que disputou as eleições à presidência do Legislativo no início do ano e tentou "derrubar" a proposta, cuja autoria é justamente, a atual Mesa Diretora. O debate demorou horas e a votação ficou empatada em 7x7. Coube ao presidente, Fernando Linhares (União), dar o voto de Minerva.

## Plateia

Isso tudo, diante dos moradores da então Rua Botafogo, no bairro Loanda, que foram protestar pela mudança do nome. No ano passado, a via passou a se chamar Therezinha Lopes de Castro, após indicação e homenagem do vereador Vanderlei Miranda (União).

## Mudanças

Os moradores querem que a rua volte a ter o nome antigo. Porém, com o novo projeto, para voltar, eles terão que seguir os novos critérios: se tiver abaixo-assinado, deve ter, no mínimo, 80% de assinaturas dos proprietários dos imóveis do logradouro e a comprovação de endereço e identificação, além da justificativa. Outro critério apresentado é a realização de audiência pública para tratar do assunto.

## PREVISÃO DO TEMPO EM

JOÃO MONLEVADE - MG

SEXTA

04/04/2025

29°C

21°C ↓ 29°C ↑



A previsão do tempo para sexta-feira é de Sol com muitas nuvens durante o dia e períodos de céu nublado.

SÁBADO  
05/04/2025

25°C

19°C ↓ 25°C ↑

DOMINGO  
06/04/2025

25°C

17°C ↓ 25°C ↑

SEGUNDA

07/04/2025



25°C

16°C ↓ 25°C ↑

TERÇA

08/04/2025



27°C

15°C ↓ 27°C ↑

QUARTA

09/04/2025



29°C

17°C ↓ 29°C ↑

QUINTA

10/04/2025



24°C

24°C ↓ 19°C ↑



# DIA MUNDIAL DE CONSCIENTIZAÇÃO SOBRE O AUTISMO

(\*) Mércia Cardoso

Na quarta-feira (2), foi celebrado o Dia Internacional de Conscientização sobre o Autismo. A data, estabelecida em 2007, é um marco e tem por objetivo difundir informações para a população sobre o autismo e assim reduzir a discriminação e o preconceito que cercam as pessoas afetadas pelo transtorno.

Em João Monlevade, temos avanços importantes a comemorar em relação ao autismo. Foram aprovadas leis essenciais, como a instituição do Dia Municipal de Conscientização do Autismo, a carteirinha do autista e a obrigatoriedade do símbolo do autismo em placas de atendimento prioritário. Essas conquistas refletem a luta das famílias atípicas por melhorias para seus entes queridos.

No entanto, ainda enfrentamos desafios. Muitas mães relatam à Associação de Pais e Amigos dos Excepcionais (Apae) de João Monlevade a dificuldade de acesso a avaliações neuropsicológicas e consultas com neuropediatras na cidade. O diagnóstico não é uma limitação, mas um ponto de partida para uma melhor qualidade de vida e compreensão de cada caso.

Outro obstáculo é a escassez de profissionais para terapias essenciais em João Monlevade. A Apae enfrenta dificuldades na contratação devido à falta de especialistas e à concorrência de instituições que oferecem salários mais altos. A educação também é um ponto crítico: a rede municipal não conta com professores de apoio, comprometendo o desenvolvimento de alunos com necessidades especiais. Embora os monitores se esforcem, uma abordagem estruturada com profissionais adequados seria mais eficaz.

Na assistência social, buscamos promover a autonomia das pessoas com deficiência, fortalecendo seus laços familiares e sua independência. No entanto, a Apae sobrevive de doações e parcerias, cuja continuidade é incerta, tornando a manutenção dos serviços um desafio constante.

Como presidente da Apae e mãe de um autista, considero que o maior desafio hoje é o esgotamento mental das famílias atípicas. Muitas mães vivem em constante preocupação com o futuro de seus filhos, sem um suporte adequado. Estudos indicam que o estresse enfrentado por essas mães é comparável ao de soldados em guerra. Portanto, é necessário fortalecer redes de apoio e desenvolver programas que auxiliem essas famílias. Sobretudo, as mães, que são quem geralmente carregam maiores fardos na criação e educação de seus filhos.

Gostaria aqui de conscientizar quem ainda não teve contato com pessoas com deficiência. Evite frases como "Nem parece autista" ou "Ele tem uma doença". O autismo é um transtorno, não uma doença, e a terminologia correta é "pessoa com deficiência", não "portador de necessidades especiais".

Neste Dia Mundial de Conscientização sobre o Autismo, além de usar azul e compartilhar mensagens, reflitamos sobre como tornar a inclusão uma realidade. Pessoas com deficiência têm sonhos e habilidades que precisam ser respeitados. Que possamos construir uma sociedade mais justa para todos. Parabéns a todas as famílias que nunca desistem de lutar!



(\*) Mércia Cardoso é presidente da APAE de João Monlevade

@merciajmd

## É A CORRERIA

(\*) Marcos Martino

-Você não respondeu a mensagem que lhe enviei.

-Desculpe. Estava na correria.

-Você não interage mais. Algum problema?

-Não. É só a correria mesmo. E, por falar nisso, tchau, viu?

Tenho de ir.

-Espere um pouco. Calma. Respire.

-Desculpe. Não vai dar tempo mesmo. Tenho 8 itens a cumprir na minha playlist. Se eu não cumprir não recebo. Se não receber não pago as contas. E aí, já viu né?

-Entendo. Mas rola pelo menos um cafezinho? Preciso conversar uma coisa com você.

-Uai. Então vamos ali na cafeteria do meu amigo. Vamos a pé, é pertinho.

-Maravilha.

-Pode me dizer de que se trata? A gente já poupa tempo.

-Calma, só. Antes preciso saber como você está, a família.

-Tudo ótimo, todo mundo na luta juntos. E você?

-Eu tô namorando. A gente planeja se casar em breve...

-Olha, já chegamos. Vou pedir o cafezinho pra nós.

-Que bom.

-Pode dizer do que se trata?

-Calma. Deixa o café chegar.

-Você não entende. É a correria. O pior é que trabalho, trabalho e a grana nunca dá. Mas uma hora eu acerto. Se Deus quiser...

-Eu ia lhe fazer uma proposta, mas nem vou fazer.

-Não faça isso comigo. Se não contar eu posso ter, sei lá, um AVC, uma síncope.

-Você já está com itens demais na sua playlist. Tô com medo de colocar mais um e você explodir...

É o seguinte. Eu estou produzindo uma banda, os caras têm dinheiro, precisam de um baixista que faça backings vocais, shows as quintas, sextas e sábados. Ensaio terça e

quarta. Pagam R\$1.000,00 por show. Média de 12 shows por mês. Você é um excelente baixista e imagino que não vive de música porque não conseguiu um trabalho bom, uma oportunidade. E é isso que estou lhe oferecendo.

-A proposta é realmente boa. Mas não posso aceitar.

-Sério?

-Seríssimo.

-Mas por quê? É a chance de escapar dessa...correria.

-Mas aí é que está. Eu gosto da correria. Eu gosto da vida assim, chapa quente, movimento, velocidade.

-Você tem noção? É a oportunidade que todo músico luta uma vida. Você tem certeza?

-Sim. Além do mais minha esposa é ciumenta, eu também sou, não quero complicação para o meu lado.

-Está certo então. Me recomenda alguém?

-Vou pensar e te falo.

-Cafezinho chegou.

-Vish...queimei a língua.

-Aí ó. Culpa da correria. Não vá sumir, ok? Tem hora que me dá uma saudade de você, de filosofar e você dá uns perdidos.

-É a correria.

-Você tem jogado bola na quadra da igreja?

-Tenho nada.

-Cara. Aquelas peladas eram boas hein? Você jogava no meio. Canhotinha, muito bom.

-Não dá. Sabe como é né? MEI não tem fim de semana, nem feriado. Todo dia é dia de faturar.

-Véi, você é peça rara demais. Bom demais te ver.

-Foi bom mesmo. Agora não leve a mal mas tenho que ir. Sabe como é né?

-Já sei...a correria.

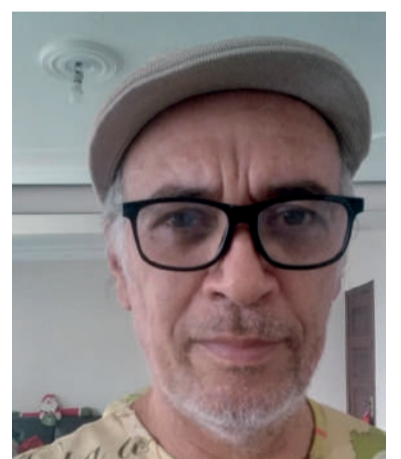

(\*) Marcos Martino é alvinopolense, ativista cultural e compositor

@marcosmartinoproducoes





ACESSE O INSTAGRAM

@TZVIAGENSJM\_SD

Para acessar: aponte o celular para o QR Code

# PÁSCOA PREMIADA NA TZ VIAGENS DURANTE TODO O MÊS DE ABRIL



Divulgação

**SEGUNDO** Dionathan Carvalho, na compra de um pacote, o cliente ganha um ovo de Páscoa e mais um brinde surpresa, que pode ser uma mala de viagem

O mês de abril será especial na TZ Viagens. Através da campanha “Páscoa Premiada”, além de diversos pacotes com até 30% de desconto, a agência irá contemplar cada cliente que comprar uma viagem com um ovo de Páscoa premiado.

Dionathan Carvalho, sócio proprietário da TZ agência de João Monlevade, explica que embaixo de cada ovo de Páscoa terá um papelzinho com um prêmio, que pode ser uma mala de bordo, um fone sem fio, um carregador portátil, uma necessaire de viagens, uma bolsa, uma mochila, entre vários outros itens indispensáveis a uma boa viagem.

São vários os destinos contemplados com descontos, atendendo a diversos gostos e estilos, como praias, resorts, além de alguns destinos internacionais. Dionathan explica que a franquia TZ negociou direto com as operadoras parceiras, o que garante um diferencial muito grande em relação à concorrência e ótimos descontos para essas viagens selecionadas.

## EXPERIÊNCIA DIFERENCIADA

Como forma de proporcionar a melhor experiência, a TZ Viagens organiza reuniões com o cliente quando ele compra uma viagem. Há uma consultoria, para a agência entender o perfil da pessoa e montar uma viagem de acordo com o que ela busca. O segundo passo é a reunião pré-embarque, quando a TZ explica sobre o destino e entrega o roteiro personalizado. E o terceiro passo é a reunião pós-embarque, para a agência ouvir o que o cliente tem a dizer sobre a experiência de viagem.

Entre já em contato com a TZ para viver uma experiência de viagem diferenciada e participar da promoção especial “Páscoa Premiada”. A TZ Viagens em João Monlevade está instalada na rua Dalton Bicalho, 38, bairro JK, em frente ao Hiper Comercial Monlevade. Os telefones são: 97595-3950 (WhatsApp) e 03193-0298 (fixo).

## Venha vacinar

**E** e conte com a comodidade de estacionamento próprio

LABORATÓRIO MÉDICO



CARLOS CHAGAS

Cuidamos de você.

DESDE 1982

Herpes Zoster

Meningite B

Meningo ACWY

Pneumo 15

Rotavírus

Tríplice Viral

DPTa

HPV Nonavalente

Dengue

Pneumo23

Pentavalente

Hexavalente

Hepatite A

Varicela

[www.carloschagasjm.com.br](http://www.carloschagasjm.com.br)

@laboratoriomedicocarloschagas /carloschagsmg





LEIA TAMBÉM NO  
WWW.ANOTICIAREGIONAL.COM.BR



Para acessar: aponte o celular

# ESPORTES

## VOLTA HISTÓRICA DE JOÃO MONLEVADE ABRE INSCRIÇÕES PARA EDIÇÃO 2025



EVENTO esportivo já se tornou tradição na cidade

Arquivo/PMJM

A Volta Histórica de João Monlevade será realizada no dia 29 de abril, em comemoração ao aniversário da cidade, celebrado neste dia. Conforme a administração, a largada está marcada para as 8h, na Praça da Paz, no bairro Vila Tanque. Os interessados poderão garantir sua participação a partir do dia 15 de abril, ao meio-dia, por meio da plataforma Sympla.

O evento, que já se tornou uma tradição no calendário esportivo e cultural da cidade, vai muito além da prática esportiva. Para os participantes, a corrida é uma oportunidade

de celebrar a história e a identidade monlevadense, percorrendo ruas que guardam memórias afetivas de gerações.

Aberta a atletas amadores e profissionais, a Volta Histórica busca reforçar o sentimento de pertencimento da população com a cidade, promovendo um momento de saúde, lazer e confraternização. A expectativa é de grande adesão, repetindo o sucesso das edições anteriores.

Os organizadores recomendam que os participantes se preparem com antecedência e fiquem atentos à abertura das inscrições, pois as vagas costumam se esgotar rapidamente.

## SÃO-GONÇALENSE CONQUISTA BRONZE EM BRASILEIRO DE JUDÔ

### JUDOCA DE 12 ANOS SOBE AO PÓDIO NA ETAPA REGIONAL DA COMPETIÇÃO NACIONAL

A jovem atleta Marcela Souza, de São Gonçalo do Rio Abaixo, acrescentou mais uma vitória à sua coleção ao conquistar a medalha de bronze na categoria Pesado (até 60 kg) do Campeonato Brasileiro Regional de Judô. A competição ocorreu no último fim de semana em Simões Filho (BA), reunindo cerca de 3 mil atletas de

27 federações estaduais.

Um evento de alto nível testa futuras promessas do judô nacional. O torneio fez parte de uma série de cinco etapas realizadas simultaneamente em: Manaus (AM), Aracaju (SE), Simões Filho (BA), Ji-Paraná (RO) e Canoas (RS).

As disputas contemplaram cinco faixas etárias diferentes,

revelando novos talentos para o esporte nacional.

O próximo compromisso da Confederação Brasileira de Judô (CBJ) será a Seletiva Nacional Sênior, marcada para 10 de abril, em São Paulo. A competição definirá os representantes do Brasil no Campeonato Pan-Americano e da Oceania de 2025.



Divulgação

MARCELA Souza sobe ao pódio em competição regional

FIQUE SEMPRE POR DENTRO DAS NOTÍCIAS [www.anoticiaregional.com.br](http://www.anoticiaregional.com.br) A Notícia Quem lê sabe o que diz

amor em  
**dose  
dupla**  
M

**20**  
anos  
**HIPER**  
COMERCIAL MONLEVADE

**Dia das Mães**  
**R\$ 20 MIL EM  
VALE-COMPRAS**

Serão 2 sorteios de **10 mil reais cada, 5 mil pra você e 5 mil para sua mãe.**

CERTIFICADO DE AUTORIZAÇÃO SPA/ME N.º 04.040354/2025

Consulte o regulamento:

CERTIFICADO DE AUTORIZAÇÃO SPA/ME N.º 04.040354/2025 • Divulgação dos resultados: 16/05/2025 • Período de participação: 01/04/2025 a 11/05/2025





Para acessar: aponte o celular

LEIA MAIS MATÉRIAS NO SITE  
WWW.ANOTICIAREGIONAL.COM.BR

# SÃO GONÇALO INAUGURA ESPAÇO PARA ÁREA DE SAÚDE

## EDIFÍCIO JOAQUIM GABRIEL FERREIRA ABRIGA FARMÁCIAS MUNICIPAIS BÁSICA E ESPECIALIZADA, ALÉM DO ALMOXARIFADO DO SETOR

Em solenidade realizada na segunda-feira (31), São Gonçalo do Rio Abaixo celebrou a inauguração do Edifício Joaquim Gabriel Ferreira, um marco no fortalecimento da saúde pública municipal. O prédio, que homenageia o histórico farmacêutico e ex-prefeito Joaquim Gabriel Ferreira (1926-2014), conhecido como Guaraiá, abrigará as Farmácias Municipais Básica e Especializada, além do Almoarifado da Secretaria de Saúde, modernizando o atendimento à população.

O prefeito Raimundo Nonato de Barcelos, o Nozinho (PDT), enfatizou os avanços trazidos pelo novo espaço: "Com estrutura moderna, garantimos eficiência no atendimento e acesso a medicamentos essenciais", afirmou.

A secretária de Saúde, Nélia Maria Tonelli Carvalho, acrescentou que o local centralizará serviços, para melhor atendimento à população. Já o vice-prefeito, Leandro Amora de Castro ressaltou o empenho, não somente das secretarias de Saúde e Obras, mas também de toda a gestão municipal em oferecer o melhor aos usuários.

A solenidade reuniu autoridades e comuni-

dade. Estiveram presentes: Padre Francisco, pároco local; o vereador e presidente da Câmara, Marlon Túlio Pessoa Costa (Avante), e demais vereadores, Polícia Militar, Corpo de Bombeiros e familiares de Guaraiá e moradores.

### LEGADO

A cerimônia destacou a trajetória de Guaraiá, figura emblemática da cidade. Natural de Cláudio (MG), ele chegou a São Gonçalo em 1957, onde fundou sua farmácia e dedicou-se à saúde pública, inclusive como prefeito (1977-1983) e vice-prefeito (2000-2004). "Esta homenagem perpetua seu exemplo de humildade e serviço ao próximo", afirmou Rosilene Ferreira, filha do homenageado, durante o evento. A lei que batiza o edifício (nº 2.277/2023) foi sancionada em agosto de 2023 após proposta do Executivo.

Após discursos, foi descerrada a placa inaugural com as presenças do prefeito Nozinho, vice-prefeito Leandro Amora, demais autoridades presentes e filhos do homenageado.



Acom/PMSGRA

**PREFEITO NOZINHO** discursa durante a inauguração e aponta benefícios para a comunidade

## SAÚDE DE SÃO GONÇALO REALIZA MAIS DE 130 MIL ATENDIMENTOS



Acom/PMSGRA

**APRESENTAÇÃO** do relatório foi feita no plenário da Câmara de São Gonçalo

A Secretaria de Saúde de São Gonçalo do Rio Abaixo apresentou, na última semana, no plenário da Câmara Municipal, o Relatório do 3º Quadrimestre de 2024 (RDQA). O documento detalha o monitoramento das ações e despesas do Fundo Municipal de Saúde ao longo dos últimos quatro meses e evidencia a ampla cobertura dos serviços prestados à população.

O Pronto Atendimento, segundo informado, contabilizou 39.788 atendimentos médicos. Na Atenção Primária, o destaque foi o volume de 90.679 visitas domiciliares realizadas em todo o território municipal. Conforme a administração são-gonçalense, as equipes do Programa Saúde da Família (PSF) cobrem integralmente o município.

Além dos atendimentos, informa a Prefeitura, diversas iniciativas voltadas à prevenção e promoção da saúde foram realizadas. Entre elas, a Carreta Oftalmológica, ações educativas sobre o câncer bucal,

atendimentos odontológicos não invasivos em todas as escolas municipais, contação de histórias com temas de saúde bucal para crianças, mutirões de combate à dengue, campanhas de multivacinação e o Vacimóvel, que ampliou o acesso à imunização.

### APRESENTAÇÃO

O Relatório Detalhado do Quadrimestre Anterior (RDQA) é um instrumento de monitoramento e acompanhamento da execução de ações e deve ser apresentado pelo gestor da saúde na Câmara Municipal. Cinco vereadores estiveram presentes acompanhando a apresentação: Edirlei Júnior, o Juninho de Edirlei (PDT); Marcio Raimundo, o Marcinho do Bamba (Avante); o presidente Marlon Túlio Pessoa (Avante); Maria de Lourdes, a Lurdinha Guedes (PSB) e Rafael Neves, o Tcheco (PDT).

**LABORAR**  
Segurança & Consultoria



Mês da Prevenção  
de Acidentes de  
Trabalho





# FAMÍLIA DE JULINHA AFIRMA QUE PRECISA COMPLETAR CAMPANHA EM ATÉ 90 DIAS

ATÉ O MOMENTO, “SALVE A JULINHA” JÁ CONQUISTOU 41% DOS R\$18 MILHÕES

A família da pequena Júlia Pontes Teixeira Domingues (foto), a Julinha, moradora de São Domingos do Prata, protagoniza há dois meses uma luta contra o relógio. A menina de 4 anos recebeu, em dezembro de 2024, o diagnóstico da raríssima doença Lipofuscinose Ceróide Neuronal Tipo 7 (CLN7), que mina as capacidades físicas de seu portador. Uma vez perdidas, as habilidades não podem mais ser recuperadas.

Conforme explica o pai da menina, Alan Domingues, existe um tratamento sendo desenvolvido em fase final nos Estados Unidos. No entanto, ele somente será retomado mediante o pagamento de US\$3 milhões, que equivalem a R\$18 milhões pelo câmbio atual. Desde então, a família protagoniza uma das maiores mobilizações para arrecadação de fundos do Médio Piracicaba.

A campanha começou em 22 de janeiro. Conforme o boletim mais recente, com data de 31 de março (disponível até o fechamento desta edição), já havia sido arrecadado R\$7.401.666,82. Essa quantia significa que, em pouco mais de 60 dias, alcançou 41,12% do total pretendido. No entanto, a CLN7 é uma doença regressiva, ou seja, que avança com o tempo, roubando paulatinamente as habilidades físicas de Júlia.

Alan conta estar dividido entre dois sentimentos distintos: “É uma meta alta, e preocupo-me em saber que ainda temos mais da metade do caminho pela frente. Por outro lado, muitas pessoas me consolam lembrando de onde saímos e o que conseguimos em 60 dias”. A meta é conseguir o restante do dinheiro em, no máximo, 90 dias, iniciando logo o tratamento: “Precisamos para ontem”. Dessa forma, a luta é tam-

bém contra o tempo.

Conforme o pai da menina, “Julinha” já sofre com a pronúncia incorreta de palavras e a perda de equilíbrio quando fica de pé, mesmo parada. Ela já não tem a mesma destreza de antes e acaba privando-se de brincar com as outras crianças, justamente, pela diminuição de sua capacidade motora.

## O TRATAMENTO

Segundo Alan, desenvolvido pela Elpida Therapeutics em parceria com a Southwestern Medical Center, da Universidade do Texas nos Estados Unidos, o medicamento é a única esperança para salvar a filha da CLN7. Alan conta que mantém contato frequente com a instituição, ao menos uma vez a cada semana. Ele relata que a farmacêutica está irredutível em apenas iniciar a terceira e última fase da pesquisa apenas com o dinheiro em mãos.

Porém, após conseguir os recursos, ainda será preciso esperar entre cinco e seis meses para que o remédio seja produzido e, depois, mais seis meses para que o organismo de Julinha o reconheça e comece a fazer efeito.

Segundo Alan, a doença é tão rara, que não existem mais de 100 pessoas em todo o mundo com a CLN7, e nesse grupo, Júlia é uma das poucas ainda apta a participar dos testes, que precisam de um paciente em estágio menos avançado. A Administração de Alimentos e Medicamentos dos Estados Unidos (FDA, na sigla em inglês, órgão equivalente à Anvisa brasileira) impõe critérios rígidos para a pesquisa.

Enquanto a meta não é alcançada, a pequena pratiana mantém uma rotina intensa de ativi-

dades. Ela é submetida a sessões de fisioterapia, aquaterapia em piscina, terapia ocupacional, fonoaudiologia e psicologia. Essas sessões ajudam a conservar as habilidades e evitar a sua perda, melhorando o quadro de “Julinha”.

## EVENTOS E AÇÕES

Iniciada em janeiro, a campanha “Salve a Julinha” já realizou dezenas de eventos e atos de arrecadação em várias partes do Médio Piracicaba, de Minas Gerais, do Brasil e até no exterior. Cartazes e painéis estão afixados em lojas, edifícios, ruas e traseiras de ônibus. Foram eventos esportivos, bazares, leilões, pedágios solidários e um sem-número de outras iniciativas de arrecadação.

Alan Domingues agradece ao apoio que obteve na região: “Estive nesse fim de semana em Bela Vista de Minas, uma cidade por onde eu apenas passava no trajeto entre São Domingos do Prata e João Monlevade. Senti-me muito abraçado pela cidade”. O cidadão pode contribuir comprando as rifas de camisetas de futebol e de um Volkswagen T-Cross e motocicletas. Ainda pode contribuir doando através da chave Pix [doe@salveajulinha.com.br](mailto:doe@salveajulinha.com.br), pelo cartão de crédito, pela Vakinha virtual ou, para aqueles que estejam fora do país, pela transferência internacional. Todas as opções estão disponíveis através do QR Code abaixo:



Reprodução

FIQUE SEMPRE POR DENTRO DAS NOTÍCIAS [www.anoticiaregional.com.br](http://www.anoticiaregional.com.br) A Notícia Quem lê sabe o que diz

**PEDRA FORTE**  
Mármore e Granito | 3852-2134

**O QUE A ACIMON FAZ?** PROMOVE > DESENVOLVIMENTO ECONÔMICO OFERECE > SOLUÇÕES EMPRESARIAIS

**Acimon**

**CURSOS E TREINAMENTOS PARA SUA EQUIPE**  
AUDITÓRIO PARA SEU TREINAMENTO E EVENTOS  
SALA MULTIUSO **GRATUITA** PARA SUAS REUNIÕES  
CONSULTORIA JURÍDICA **GRATUITA**  
CONVÊNIOS DE SAÚDE PARA VOCÊ E SUA EQUIPE

**ACESSO A LINHAS DE CRÉDITO PARA SUA EMPRESA**  
ESPAÇO GOURMET PARA SUA CONFRATERNIZAÇÃO  
RECRUTAMENTO E SELEÇÃO **GRATUITOS**  
HAPPY HOUR PARA FORTALECER SEU NETWORKING  
DIAGNÓSTICO DE MARKETING **GRATUITO**

ESSES E MUITOS OUTROS SERVIÇOS VOCÊ ENCONTRA NA ACIMON

**31 3851 6056**



# CLASSIFICADOS

ANUNCIE E FECHÉ NEGÓCIO - (31) 3851-1791 - (31) 9 9954-1111

ALUGUEL  
IMÓVEIS

1

Casa Forte  
Imóveis

**APTO** na rua Santa Lúcia, bairro Aclimação, sofisticado, espaçoso e bem distribuído, c/3 qtos (sendo 1 suíte c/closet e sacada, e 1 qto c/armário planejado), sala ampla p/até 3 ambientes c/lavabo. Cozinha ampla e toda planejada c/coifa. Área de serviço independente c/planejados e DCE c/banheiro. Prédio c/elevador garantindo praticidade e conforto. Salão de festas amplo c/cozinha e dois banheiros. **Tr. 3851-3596 PJ857**

**CASA** na av. Armando Fajardo, bairro Loanda, c/3 qtos (sendo 1 suíte), sala c/sacada, copa, cozinha, banheiro social, área de serviço, terraço, garagem. **Tr. 3851-3596 PJ857**

**CASA** na rua Monlevade, bairro Lucília, c/230m², espaçosa e belíssima casa está localizada a apenas 1 minuto do centro da cidade e de todo tipo de comércio. C/4 qtos grandes (sendo 1 suíte), sala ampla p/2 ambientes, cozinha toda planejada, sala de jantar, banheiro social, área de serviço separada e planejada, lavabo, despensa, quintal, jardim, horta e algumas árvores frutíferas e 3 vagas de garagem. **Tr. 3851-3596 PJ857**

**QUITINETE** na rua Itabira, bairro Lucília, c/1 qto, sala, cozinha conj. c/área de serviço, banheiro social. **Tr. 3851-3596 PJ857**

**SALA** na rua Luiz Prandini, bairro Nossa Senhora da Conceição, c/área de 20m² e 1 banheiro. **Tr. 3851-3596 PJ857**

Delci Couto  
Imobiliária

**APTO** no bairro Carneirinhos, c/3 qtos (sendo 1 suíte), sala de visita, sala de jantar, cozinha, banheiro social, área de serviço e varanda. **Tr. 3851-5121 PJ3637**

**QUITINETE** no bairro Carneirinhos, c/1 qto c/suíte, sala de visita, cozinha conj. c/área de serviço. **Tr. 3851-5121 PJ3637**

**SALA** comercial no centro de Carneirinhos, c/

OPORTUNIDADE CASA FORTE

Aluguel: R\$650,00

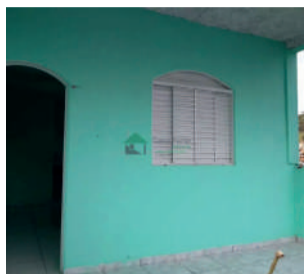

MAIS FOTOS  
PELO QR CODE



Quitinete com 01 quarto, sala, cozinha conjugada com área de serviço, banheiro social.

Rua Itabira /Lucília  
João Monlevade

OPORTUNIDADE CASA FORTE

Aluguel: R\$3.000,00



MAIS FOTOS  
PELO QR CODE



3 quartos (1 suíte), cozinha planejada, área de serviço independente com planejados, DCE, 2 vagas

Rua Santa Lúcia, Aclimação  
João Monlevade

OPORTUNIDADE CASA FORTE

Aluguel: R\$1.500,00



MAIS FOTOS  
PELO QR CODE



03 quartos (01 suíte), sala com sacada, copa, área de serviço, terraço, garagem

Rua Plutão, Vera Cruz  
João Monlevade

aprox. 40m², 1 banheiro, 4º andar. **Tr. 3851-5121 PJ3637**

**SALA** comercial no centro de Carneirinhos, c/ aprox. 50m², 1 banheiro, 1º andar. **Tr. 3851-5121 PJ3637**

Particulares

**APTO** na rua Guanabara, nº209, bairro Novo Horizonte. **Tr. Mário 99781-4345**

**APTO** na rua Guanabara, nº 253, apt 106, República. **Tr. 3852-2048**

**APTO** p/temporada na praia Castelhanos, em Anchieta (ES). A 50 metros da praia. Vista de todos os cômodos p/o mar. 2º andar. **Tr. 99463-5227**

**LOCAL PARA FESTAS**, Centro Comunitário do bairro República, rua Hermes da Fonseca, nº 26. Área fechada, infraestrutura completa. **Tr. 98667-8048 ou 98877-4381**

**QUITINETES** novas na av. Getúlio Vargas, 4375, em cima do Sicoob União. **Tr. 98771-2900**

**SALAS** em cima do Magazine Luiza (ideal para clínicas). **Tr. 98771-2900**

VENDA  
COMPRA  
IMÓVEIS  
2

Casa Forte  
Imóveis

**APTO** no bairro Carneirinhos, c/3 qtos amplos (todos planejados, sendo 1 linda suíte), sala p/2 ambientes, corredor c/armários planejados,

banheiro social c/armários, cozinha espaçosa e toda planejada, área de serviço separada e planejada, garagem p/2 carros e box de despejo. **Tr. 3851-3596 PJ857**

**ÁREA** de terras no bairro Nova Esperança, c/680,69m². **Tr. 3851-3596 PJ857**

**BARRACÃO** no bairro Santa Bárbara, c/3 cômodos, em um lote de terras medindo 345m². **Tr. 3851-3596 PJ857**

**CASA** no bairro José Elói, c/2 qtos (sendo 1 c/armários planejados), sala de TV, banheiro social c/armário, cozinha ampla c/armários planejados, bancada em granito e fogão cooktop; área de serviço c/armários e lavabo, garagem p/2 carros. Terraço c/outra área de serviço, área gourmet c/churrasqueira e vista livre p/o bairro. **Tr. 3851-3596 PJ857**

**CASA** no bairro Lucília, c/4 qtos grandes (sendo 1 suíte), sala ampla p/2 ambientes, cozinha toda planejada, sala de jantar, banheiro social, área de serviço separada e planejada, lavabo, despensa, quintal, jardim, horta, algumas árvores frutíferas e 3 vagas de garagem. **Tr. 3851-3596 PJ857**

**CASA** no bairro Novo Horizonte, c/2 pavimentos, 1º pav. c/5 qtos (sendo 1 suíte c/armário planejado), sala, copa, cozinha toda planejada c/água quente, banheiro social c/água quente. 2º pav. c/lavanderia, sauna, 1 qto, banheiro social, varanda, 2 garagens. **Tr. 3851-3596 PJ857**

**CASA** no bairro Vila Tanque, c/3 qtos (sendo 1 c/armário planejado), banheiro social c/bancada em granito e espelho, sala de TV, sala de jan-

tar, cozinha c/armários, área externa c/banheiro, área de serviço c/armários, quintal espaçoso, 2 vagas de garagem. **Tr. 3851-3596 PJ857**

Delci Couto  
Imobiliária

**APTO** no bairro Aclimação, 1º andar, c/2 qtos (sendo 1 suíte), sala de visitas, banheiro social, cozinha c/armários planejados, área de serviço, área externa, 1 vaga de garagem. Prédio c/salão de festas. **Tr. 3851-5121 PJ3637**

**APTO** no bairro Serra (cond. Mirante dos Cristais), c/2 qtos, sala de visitas, cozinha, banheiro social, 1 vaga de garagem. **Tr. 3851-5121 PJ3637**

**APTO** no bairro Vale do Sol, c/2 qtos, sala, cozinha, banheiro social e 1 vaga de garagem. **Tr. 3851-5121 PJ3637**

**CASA** no bairro Cruzeiro Celeste, c/área construída de 133,92m², c/3 qtos, sala de visitas, sala de TV, banheiro social, cozinha, área de serviço, garagem e terraço c/estrutura metálica. **Tr. 3851-5121 PJ3637**

**CASA** no bairro Lourdes, c/área de 254m², 3 qtos (sendo 1 suíte), sala de visita, sala de TV, sala de jantar, banheiro social, cozinha, área de serviço externa c/banheiro, garagem. **Tr. 3851-5121 PJ3637**

**CASA** no bairro Nova Aclimação, c/499m², c/2 lotes, área total de terreno aprox. 1000m², c/amplos varandas c/vista definitiva, armários em todos os qtos, suíte c/hidro, espaço gourmet, piscina, quadra, quintal, horta. **Tr. 3851-5121 PJ3637**

**CASA** no bairro República, c/3 qtos (sendo 1 suíte),

sala de visitas p/2 ambientes, sala de TV, banheiro social, cozinha c/armários planejados, área externa p/churrasco, área de serviço c/DCE e quintal. **Tr. 3851-5121 PJ3637**

**CASA** no bairro Satélite, c/3 qtos, sala de visitas, banheiro social, cozinha, área de serviço externa, terraço c/estrutura metálica c/1 qto e 1 banheiro social, garagem p/2 carros. **Tr. 3851-5121 PJ3637**

**CHÁCARAS** em condomínio fechado, perímetro urbano, distrito do Jorge, a 20Km de João Monlevade, com as seguintes metragens: 1059,36m² /1145,80m² e outra c/1036,51m². **Tr. 3851-5121 PJ3637**

**CHÁCARAS (2)** no charramento Recanto do Vale, perímetro urbano de Córrego Fundo, em Bela Vista de Minas. Totalmente documentada. **Tr. 3851-5121 PJ3637**

**LOTE** c/720m² e 12m de frente para 2 avenidas, Getúlio Vargas c/Gentil Bicalho. **Tr. 3851-5121 PJ3637**

**SALA** comercial no centro de Carneirinhos, c/área de 50m², 1 banheiro, 1º andar. **Tr. 3851-5121 PJ3637**

**SÍTIO** c/acesso pela rodovia BR381, município de Bela Vista de Minas. Terreno rural c/3 hectares, c/1 casa, piscina e benfeitorias adjacentes, curral rústico, 2 lagoas nas proximidades da casa. Recurso hídrico dotado de água potável. **Tr. 3851-5121 PJ3637**

ASSINE

Fique bem informado com o jornal mais lido da região há 40 anos.

(31) 3851-1791

SERVIÇO

3

**FRETE**, mudanças pequenas. **Tr. 98608-0943**

**SHOWS**, repertório clássico, voz e violão. **Yara Duvalier YouTube. Tr. 99918-5050**

VEÍCULOS

4

**VENDE-SE** um VW Taos, 2022/2022, completo, com 33.000km. Único dono. Garantia total até dezembro de 2026. Valor: R\$126.000,00. **Tr. 99963-1057**

Distribuidora

★★★★★

**DISALES** | Gelo | Carvão | Cadeiras | Bebidas em geral | Locações de mesas | Caixa térmica freezer

Distribuidora Autorizada **IGARAPE**

WhatsApp **3852-2274**

Av. Castelo Branco, 100 República - JM

Aqui o sonho da casa própria é possível!

**DELICI COUTO IMOBILIÁRIA**  
nome do melhor investimento  
Creci MGJ 3.637

**3851-5121 | 99988-1821**

WWW.ANOTICIAREGIONAL.COM.BR





# EMPLACAMENTO DE VEÍCULOS NOVOS CRESCCE 66,47%, EM DOIS ANOS, NO MÉDIO PIRACICABA

O 12º Departamento de Polícia Civil divulgou, na última segunda-feira (31), os dados sobre os emplacamentos de veículos novos e transferências de propriedade no Médio Piracicaba em 2022 e em 2024. A quantidade de emplacamentos na região saiu de 4.815 para 8.029 na comparação entre os dois anos, um salto correspondente a 66,47%. Ou seja, a população está comprando mais veículos, conforme os dados.

Em 2024, houve 3.368 emplacamentos de carros novos em João Monlevade, contra 2.291 dois anos antes, um crescimento de 47,01% desde 2022. Em Itabira, eles saltaram de 1.499 em 2022 para 3.142 em 2024, numa subida de 109,6%.

Outro município a ter um aumento expressivo na quantidade de emplacamentos foi Barão de Cocais. Eles passaram de 238 em 2022 para 485 em 2024, numa elevação de 103,78% em dois anos. Esse número cresceu 28,96% em Santa Bárbara, pois os emplacamentos passaram de 252 para

325 no intervalo de dois anos.

## TRANSFERÊNCIAS

Também houve aumento nas transferências de propriedade. No total, a região teve 33.339 trocas de donos veiculares em 2022 e 42.515 dois anos depois, num crescimento de 27,52%. Em 2024, houve 13.939 mudanças de donos de veículos em João Monlevade, contra 11.120 de 2022, um aumento de 20,44% no comparativo entre os dois anos. Em Itabira, houve 10,7 mil “passagens de chave” em 2022 e 14.223 dois anos mais tarde, num crescimento de 32,92%.

Também houve um acréscimo de 25,54% nas transferências de veículos usados em Barão de Cocais, que passaram de 2.909 em 2022 para 3.652 em 2024. Em Santa Bárbara, a elevação foi de 26,07%, saindo de 2.577 em 2022 para 3.249 dois anos mais tarde.

## MULHER RESIDENTE EM MONLEVADE É SUSPEITA DE TENTAR INCENDIAR EX

Uma discussão entre um ex-casal terminou em tragédia na madrugada dessa quarta-feira (2) no bairro Jardim Canadá, em Nova Lima, na região metropolitana de Belo Horizonte. Conforme informações recebidas pelo A Notícia, a mulher mora em João Monlevade e trabalharia na mina do Andrade.

Segundo a Polícia Militar, um homem deu entrada no Hospital de Pronto Socorro (HPS) João XXIII com queimaduras de segundo e de terceiros graus. O incêndio teria sido iniciado pela ex-companheira da vítima. Conforme a ocorrência, a vítima e sua atual namorada já estavam deitadas, quando ouviram ruídos na residência. O homem, identificado como Jonas Paulo Augusto Moreira, teria visto a ex-mulher segurando um galão de combustível. Ela teria espalhado o líquido na

vítima e ateado fogo. Para evitar que o resto do imóvel também se incendiasse, ele segurou a antiga companheira, que fugiu da moradia.

O relacionamento entre a vítima e a suspeita durou cerca de quatro anos, e acabou há três meses. A principal suspeita é que a mulher, revoltada pelo fim da relação, tenha decidido incendiar a casa. Em seu intento criminoso, ela teria tido a ajuda de um homem, que já foi identificado. Vizinhos relataram haverem visto mulheres fugindo do local do crime.

Inicialmente, a vítima deu entrada na Unidade de Pronto Atendimento (UPA) do bairro Jardim Canadá. O Corpo de Bombeiros esteve no local para apagar as chamas, que atingiram alguns dos móveis da casa. A Polícia Civil investiga o caso. (Com informações O Tempo e Itatiaia).

Divulgação/DETRAN



## PRF PRENDE SEIS COM FIAÇÃO FURTADA EM MONLEVADE



Divulgação/PRF

**DENTRO** de um caminhão estavam centenas de metros de fios furtados

A Polícia Rodoviária Federal (PRF) prendeu na tarde dessa quarta-feira (2) em João Monlevade seis suspeitos de envolvimento no furto de cabos de cobre em Ipatinga. Eles eram cinco homens e uma mulher, divididos entre um caminhão, um utilitário Fiat Fiorino e um automóvel Volkswagen Gol, que trafegavam em comboio pela BR-381 e passaram pelo quilômetro 355 da rodovia, onde fica o

posto da PRF.

Os policiais realizaram a fiscalização, e nela, os ocupantes dos três veículos forneceram informações conflitantes sobre a sua viagem. Dentro do caminhão, estavam centenas de metros de fios furtados, ferramentas especializadas, Equipamentos de Proteção Individual (EPIs) e radiocomunicadores, exatamente iguais aos usados num crime ocorrido no dia anterior em Ipatinga, a maior cidade

do Vale do Aço.

O Fiat Fiorino carregava uma motocicleta, mais radiocomunicadores e equipamentos usados em reparos na rede elétrica, como luvas e botas. Dentro do Volkswagen Gol, havia outro radiocomunicador. Todos eles estavam sintonizados na mesma frequência, o que indicava uma coordenação entre os suspeitos.

Os abordados alegaram haverem comprado os cabos por R\$5,00 o quilograma, em Ipatinga. Todavia, imagens de câmeras de segurança comprovaram a participação dos veículos interceptados nos furtos da fiação, ocorridos nos dias anteriores. Diante das evidências coletadas, os seis abordados foram presos pelos crimes de furto, receptação e associação criminosa. Eles foram encaminhados à Delegacia de Polícia Civil de João Monlevade e permanecem à disposição da Justiça. Os veículos conduzidos por eles foram apreendidos.





# DBRASIL VIAGENS DISPONIBILIZA NOVAS VAGAS PARA EXCURSÃO A CALDAS NOVAS COM EMBARQUE EM 26 DE ABRIL



Reprodução

A alta demanda pela viagem a Caldas Novas levou a DBRASIL VIAGENS a ampliar a oferta de vagas para a excursão com embarque em 26 de abril, aproveitando o feriado do aniversário de João Monlevade (29/04) e a emenda com o Dia do Trabalhador (01/05). Após o esgotamento das primeiras vagas, a agência decidiu disponibilizar novas oportunidades para quem ainda deseja garantir seu lugar nessa experiência exclusiva de lazer e descanso.

A viagem será realizada no formato de grupo, proporcionando aos passageiros uma experiência diferenciada, com transporte confortável e acompanhamento especializado durante todo o percurso. Diferente das saídas regulares, esta é uma oportunidade única para quem busca aproveitar o destino em boa companhia, com toda a estrutura e organização oferecidas pela DBRASIL VIAGENS.

“A procura superou nossas expectativas. Para atender a demanda e garantir que mais clientes desfrutem dessa experiência, decidimos abrir novas vagas. Nosso compromisso é proporcionar conforto, segurança e momentos inesquecíveis em Caldas Novas”, afirmou Rosana Duarte, diretora da DBRASIL VIAGENS.

## O QUE O PACOTE INCLUI:

- Alimentação completa: café da manhã, almoço e jantar, com bebidas não alcoólicas inclusas nas refeições.
- Hospedagem em hotel localizado em frente ao Parque Aquático Lagoa Quente.
- Acesso ilimitado ao parque, garantindo diversão e relaxamento em piscinas climatizadas.
- Transporte confortável e acompanhamento especializado durante toda a viagem.

As vagas são limitadas e as reservas devem ser feitas o quanto antes. Os interessados podem garantir seu lugar entrando em contato diretamente com a central de atendimento da DBRASIL VIAGENS ou com um de seus consultores.

Para mais informações, entre em contato com a DBRASIL pelo telefone (31) 3851-7878 ou pelo WhatsApp (31) 98659-5288.

ENDEREÇO: AV. WILSON ALVARENGA, 1732, CARNEIRINHOS (ANEXO AO POSTO BARROCAR), JOÃO MONLEVADE.

**ENSCON**  
www.enscon.com.br

AV. OSVALDO LARA, 500, SION - MONLEVADE | 3852-8124

HORÁRIO, LINHAS, PONTOS DE RECARGA DE VT E ACOMPANHAMENTO DOS ÔNIBUS EM TEMPO REAL

