

Falta pouco para a noite mais esperada do ano!



100 melhores 2025

Dia 11 de abril no Ideal Clube

APOIO: Acimon, CDL, DATAMG, DINAMIC, ArcelorMittal, shineon

REALIZAÇÃO: **A Notícia** Quem lê sabe o que diz

ARCELOORMITTAL PLANEJA INVESTIR R\$3 BI EM MONLEVADE

Mesmo após o cancelamento do projeto de expansão da usina de Monlevade, no valor de R\$4 bilhões, a siderúrgica reafirma a importância da unidade. O CEO Jefferson de Paula anunciou que o grupo destinará R\$3 bilhões para a modernização e recuperação de equipamentos da unidade local até 2028. O investimento faz parte de um pacote de R\$11,5 bilhões para Minas Gerais, garantindo a competitividade da planta no cenário nacional. **Pág 05**



PARA TODOS OS PÚBLICOS

Aniversário de 61 anos de Monlevade terá shows de Mart'nália (foto), Bruno Rosa e Midian Lima. **Pág 03**

SHOW DE PREMIOS

MÊS DO CONSUMIDOR

DROGARIA NOSSA SENHORA APARECIDA

Nebulizador Multilaser HC025 **R\$ 94,98 à vista**

Aparelho de Pressão Multilaser Digital **R\$ 134,97 à vista**

Peça por telefone e pague com PIX: 3852-6060 / 3851-6060

A cada R\$50 em compras ganhe um cupom para concorrer! *Exceto medicamentos

*Promoção válida para compras até 31 de Março (exceto medicamentos). Prêmio: LAVADORA LAVAMAX ECO SUGGAR 10KG PRETO

Av. Getúlio Vargas, 5285, Carreirinhos, João Monlevade

5 ANOS DA COVID-19

Veja matéria especial sobre os cinco anos da pandemia da Covid-19, que mudou a história e deixou consequências. Qual foi a lição aprendida?

Pags 8, 10 e 11



EMPRESÁRIO, LOJISTA OU PRESTADOR DE SERVIÇOS

O que você precisa? Queremos entender melhor as suas necessidades



Acesse o QR Code e ajude-nos a conhecer melhor a sua empresa



VEREADORES SUGEREM CRIAÇÃO DE UPA E PROGRAMA MERENDA NAS FÉRIAS



Acom/CMSGRA

ANTEPROJETOS foram discutidos e aprovados durante a reunião da última quarta-feira

Os vereadores de João Monlevade aprovaram dois anteprojetos na reunião de quarta-feira (19). O primeiro deles, de iniciativa do vereador Sidney Bernabé (PL), propõe a criação de uma Unidade de Pronto Atendimento (UPA) no município.

De acordo com o parlamentar, o objetivo é descentralizar o atendimento de urgências e emergências, garantindo maior eficiência no sistema de saúde pública e reduzindo a sobrecarga do Hospital. “Com mais de 80 mil habitantes, a cidade enfrenta uma série de desafios no atendimento de urgências e emergências, uma vez que dispõe apenas de um hospital, o qual é sobrecarregado pela grande demanda, além de um Pronto Atendimento localizado dentro dele, o que agrava ainda mais a superlotação e as dificuldades no fluxo de atendimento”, destacou o vereador, que é médico.

Ainda segundo o parlamentar, a construção da UPA teria um impacto direto na satisfação da população, que segundo ele, há anos vem reclamando das condições precárias e da demora no atendimento.

Conforme a proposta, a “UPA deverá oferecer serviços de atendimento imediato a casos de menor

complexidade, que incluem, mas não se limitam a: Dor intensa; de qualquer origem; Crises hipertensivas; Dificuldades respiratórias; Fraturas e traumas menores e atendimentos de febre alta e outros quadros que demandem intervenção emergencial”.

Porém, o autor da proposta, não apresentou quanto seria necessário para instalar a UPA. Ele citou como fontes de recursos, o orçamento municipal, conforme dotações orçamentárias estabelecidas; transferências da União e do Estado e parcerias com o setor privado, convênios ou emendas parlamentares.

MERENDA NAS FÉRIAS

Também foi aprovado na reunião o anteprojeto que institui o Programa Merenda nas Férias, apresentado pelo vereador Zuza do Socorro (Avante). Segundo o parlamentar, o objetivo fundamental da proposta é fornecer cestas básicas ou cartão alimentação às famílias de alunos da rede pública municipal de ensino, em situação de vulnerabilidade socioeconômica, durante o período das férias escolares.

A proposta é que o benefício seja concedido duran-

te os meses de dezembro, janeiro e julho. De acordo com Zuza, durante o período das férias escolares, muitas dessas crianças ficam sem a alimentação regular que recebem nas escolas, o que pode agravar a situação de insegurança alimentar nas famílias. “O Programa Merenda nas Férias visa suprir essa necessidade, oferecendo uma alternativa eficaz para garantir que as famílias de alunos da rede pública municipal de ensino possam fornecer alimentos nutritivos aos seus filhos, mesmo durante as férias escolares”, ressaltou.

As duas propostas foram elogiadas pelos parlamentares. Por se tratar de anteprojetos, as matérias serão encaminhadas ao Executivo que, após avaliá-las, poderá devolver à Câmara como projetos de lei, para ser apreciados e votados pelos parlamentares.

LINHARES ESTUDA REFORMA ADMINISTRATIVA NA CÂMARA MUNICIPAL

O presidente da Câmara Municipal de João Monlevade, Fernando Linhares (Podemos), estuda a viabilidade de uma reforma administrativa na Câmara de João Monlevade. Segundo o vereador, a iniciativa é para modernizar a gestão, aumentar a transparência e melhorar os serviços prestados à população.

A proposta inclui a reestruturação do regimento interno, a criação de um código de ética para vereadores e servidores, além da revisão do plano de cargos e carreiras. Também estão previstas adequações à Lei Geral de Proteção de Dados (LGPD) e à Lei de Acesso à Informação (LAI).

Linhares destacou que a reforma visa tornar a Câmara mais eficiente e alinhada às necessidades da população. Ele espera contar com o apoio dos vereadores e servidores para definir as mudanças. “Essa reforma representa um grande passo rumo a uma gestão mais eficiente, transparente e responsável”, afirma.

FIQUE SEMPRE POR DENTRO DAS NOTÍCIAS em www.anoticiaregional.com.br A Notícia

NOVO HORÁRIO DE FUNCIONAMENTO DOMINGO

08H às 14H

HIPER

Restaurante e lanchonete até às 15h

SUPER

Lanchonete até às 14h

GOSPEL, SERTANEJO E SAMBA NO ANIVERSÁRIO DE 61 ANOS DE MONLEVADE

FESTA TERÁ SHOWS DE MART'NÁLIA, BRUNO ROSA E MIDIAN LIMA COM ATRAÇÕES PARA TODOS OS PÚBLICOS



Divulgação

BRUNO ROSA e **Mart'nália** apresentam-se no domingo, dia 27 de abril. A cantora gospel **Midian Lima** é a atração de sábado, dia 26

A Prefeitura de João Monlevade divulgou nesta quinta-feira (20) as atrações para o aniversário de 61 anos da cidade, completados no próximo 29 de abril. Entre os grandes espetáculos, estão o samba de Mart'nália, o sertanejo universitário de Bruno Rosa e o gospel de Midian Lima. Segundo o Executivo, o intento é promover uma festa variada, que agrade a diferentes tipos de público.

A diretora-presidente da Fundação

Casa de Cultura, Nadja Lírio Furtado, a escolha da programação refletiu o desejo de inclusão e diversidade: “Queríamos uma festa que fosse verdadeiramente para todos, onde cada morador se sentisse representado e pudesse celebrar com alegria”. O mesmo tom é adotado pelo prefeito de João Monlevade, Laércio José Ribeiro (PT): “Queremos que todos se sintam parte dessa celebração. É um presente da cidade para seus moradores.

O aniversário de 61 anos de João Monlevade será mais um momento de união, alegria e orgulho”.

PROGRAMAÇÃO

No dia 26 de abril, um sábado, sobe ao palco a cantora Midian Lima, um dos sucessos recentes da música gospel. No domingo (27), apresentam-se o sertane-

jo Bruno Silva, revelação do sertanejo, e a sambista Mart'nália, filha do lendário Martinho da Vila, com uma carreira de mais de 30 anos. Todas essas apresentações acontecem no palco da praça do Povo, em Carneirinhos. Também haverá um Circuito Cultural na Vila Tanque e no Novo Cruzeiro, além de outras atividades. A Fundação Casa de Cultura informa que a programação completa será divulgada em breve.

VEREADOR CRITICA PRESIDENTE DA CASA DE CULTURA, QUE REBATE



Reprodução

VEREADOR Marquinho Dornelas critica contratações e é rebatido por Nadja

O vereador Marquinho Dornelas (Republicanos) criticou duramente a política cultural de João Monlevade na tribuna da Câmara recentemente. Na semana passada, ele acusou a gestão municipal de favorecer blocos carnavalescos em detrimento de bandas gospel, apontando

uma desigualdade nos valores repassados.

Segundo dados apresentados pelo parlamentar, grupos seculares receberam entre R\$10 mil e R\$15 mil, enquanto as bandas cristãs receberam menos da metade desse valor.

Sem citar nomes diretamente, Dornelas sugeriu

que a responsável por essa disparidade seria Nadja Lírio Furtado, diretora da Casa de Cultura. Ele prometeu investigar as contratações e ameaçou apresentar um requerimento para exigir maior equidade nos repasses. “Não vou aceitar que o evento gospel seja tratado como favor”, declarou.

DIRETORA REBATE

Em resposta, após ser questionada pelo **A Notícia**, Nadja rebateu as acusações e classificou as falas do vereador como “mentira”. Segundo Nadja, ela explicou previamente a Dornelas que os blocos carnavalescos recebem um repasse para organização de seus des-

files, como premiação e não um cachê. Já as bandas são remuneradas conforme preços de tabela da Fundação, seguindo critérios como quantidade de integrantes e renome do grupo, se estadual ou municipal. Ela destacou que eventos gospel têm sido, sim, incentivados e realizados e que a Prefeitura promove festivais evangélicos há três anos consecutivos. Inclusive, atendendo indicações do próprio vereador.

Nadja também afirmou que tentou dialogar com Marquinho Dornelas em outras ocasiões para organizar melhor o evento gospel, mas não obteve retorno. Ela reiterou que a gestão cultural busca diversidade e respeita a laicidade do estado, re-

futando qualquer tipo de perseguição religiosa.

Na reunião desta quarta-feira (19), Marquinho voltou a tocar no assunto, questionando valores e a escolha de grupos para se apresentarem na cidade. Na ocasião, a líder do governo, vereadora Maria do Sagrado (PT), disse que a diretora da Casa de Cultura está à disposição

para prestar todos os esclarecimentos a respeito. Ela ressaltou que todo o processo de contratação e seleção dos grupos não privilegia artistas e que seguem previsões em editais. O vereador Belmar Diniz (PT) também sugeriu uma reunião e até uma audiência pública para sanar quaisquer dúvidas.

Casa Forte
imóveis
Sempre um bom negócio!

3851-3596

Compra, Venda, Aluguel

www.casafortemoveis.com.br

Rua Floresta, 44, Carneirinhos - João Monlevade/MG

MARIA DO SAGRADO SUBSTITUI BELMAR NA LIDERANÇA DO GOVERNO NA CÂMARA



BELMAR DINIZ, líder do Governo Laércio Ribeiro desde 2021, é substituído por Maria do Sagrado

A vereadora Maria do Sagrado (PT) é a nova líder do governo na Câmara Municipal. Ela já ocupava o cargo de líder de seu partido, e agora assume a

função de articuladora entre o Executivo e o Legislativo na casa de leis.

Maria revelou que recebeu o convite para o novo posto na tarde da se-

gunda-feira (17). Segundo ela, a mudança ocorreu após os acontecimentos da última reunião da Câmara, no dia 12, que deixaram o então líder do governo, Belmar Diniz, em uma posição desfavorável para continuar representando o Executivo.

"Entendi a situação, compreendo os desafios e aceitei o convite na expectativa de fazer uma boa representatividade. Seguimos em frente e estou à disposição na intenção de manter a harmonia para a boa relação entre os poderes", afirmou Maria. A vereadora iniciou em janeiro o seu primeiro mandato legislativo, depois de ser secretária de Educação de janeiro de 2021 a março de 2024.

Questionado sobre a mudança, o vereador Belmar disse que foi informado pelo presidente da Câmara, Fernando Linhares (Podemos), e que respeita a decisão do prefeito Laércio

Ribeiro (PT). "A decisão é do prefeito e ele tem autonomia para isso. Sua decisão deve ser respeitada", declarou.

RELEMBRE

A mudança na liderança ocorre após Belmar Diniz, líder do governo de Laércio Ribeiro desde janeiro de 2021, fazer um duro desabafo na tribuna da Câmara na última semana. Ele criticou a substituição de Fabrício Brandão por Alda Fernandes no comando da Secretaria de Educação, não escondendo que se sentia traído e dizendo que não sabia se teria condições de permanecer na liderança de governo. Nos bastidores, ficou clara a cisão ocorrida entre Belmar, principal "fiador" da presença de Fabrício, e Maria do Sagrado, partidária de Alda.

PROCON DE JOÃO MONLEVADÉ PARTICIPA DO 1º MUTIRÃO PARA RENEGOCIAÇÃO DE DÍVIDAS

O Procon de João Monlevade está participando da primeira edição deste ano, do Mutirão de Negociação e Orientação Financeira. A iniciativa é da Federação Brasileira de Bancos (Febraban) e bancos associados, em parceria com o Banco Central, Secretaria Nacional do Consumidor (Senacon) e os Procons de todo o país.

De acordo com a coordenadora do Procon Monlevade, Rosa Barros, essa é uma oportunidade para que o cidadão possa "limpar o nome" e ter mais tranquilidade para conquistar seus sonhos e realizar projetos.

Ainda segundo Rosa, as dívidas que podem ser renegociadas são aquelas em atraso no cartão de crédito, empréstimo pessoal, crédito consignado e demais modalidades de crédito contratadas em

bancos e financeiras, desde que não possuam bens dados em garantia e não estejam prescritas. "As instituições financeiras estão empenhadas em oferecer benefícios para que os cidadãos consigam quitar suas dívidas com condições melhores", explicou a coordenadora.

Rosa destacou ainda que as dívidas que não poderão ser negociadas são as que têm bens dados em garantia, como veículos, motocicletas e imóveis, dívidas prescritas e contratos que estejam com as parcelas em dia. Para mais informações, entre em contato com o Procon Monlevade pelo número (31)3859-0606 ou pelo link, acessando o QR Code:



EM MONLEVADÉ, o Procon funciona na sede do Posto UAI, no bairro JK

A gente cuida muito bem do seu dinheiro. E melhor ainda de você.

Aqui no Sicredi, você conta com as melhores soluções financeiras. E o melhor: você tem um atendimento humano e sempre próximo. Fale com nossos gerentes.

Abra sua conta
sicredi.com.br



SAC: 0800 724 7220
Atendimento a pessoas com deficiência
auditiva ou de fala: 0800 724 0525
Ouvidoria: 0800 646 2519

É ter com quem contar.



ARCELORMITTAL MANTÉM INVESTIMENTOS EM MONLEVADE

MUDANÇAS ESTRATÉGICAS SEGUEM DINÂMICA DO MERCADO, DIZ CEO DA COMPANHIA

A ArcelorMittal reafirmou seu compromisso com a Usina de João Monlevade, apesar do recente cancelamento do projeto de expansão e modernização que previa um investimento de cerca de R\$4 bilhões. A decisão, segundo o CEO da empresa, Jefferson De Paula, foi tomada após uma análise criteriosa das condições do mercado.

O executivo esclareceu que o cancelamento não significa abandono da planta em Monlevade, mas sim um redirecionamento estratégico. A informação foi repassada durante a inauguração da nova trefilaria da empresa em Sabará, na última sexta-feira (14).

Conforme Jefferson, apesar do cancelamento do projeto de ampliação, a ArcelorMittal planeja investir R\$3 bilhões na unidade de João Monlevade até 2028, dentro de um pacote maior de R\$11,5 bilhões destinados a Minas Gerais. Os aportes serão direcionados para modernização e recuperação de equipamentos.

DECISÃO ESTRATÉGICA

O cancelamento do projeto de expansão em Monlevade gerou especulações sobre um possível redirecionamento dos recursos para a unidade da empresa em Tubarão, no Espírito Santo, onde a companhia anunciou um investimento de até R\$4 bilhões em fevereiro. No entanto, Jefferson de Paula descartou essa hipótese.

“Foi uma coincidência. São produtos completamente diferentes. A Arcelor é



ARCELORMITTAL MONLEVADE: Usina deve receber investimentos de R\$3 bilhões até 2028

Bruno Guimarães

líder no mercado brasileiro, produzimos 42% do aço de todo o Brasil, temos a maior gama de produtos do país. Então, não funciona assim de tirar de um lado para botar no outro”, explicou.

O presidente da Invest Minas, João Paulo Braga, minimizou o impacto do cancelamento da ampliação da Usina de Monlevade e destacou que movimentos como esse fazem parte da dinâmica empresarial. “É natural que as empresas se reestruturem e busquem plantas que vão trazer menos custos e mais produtividade. Da mesma forma que alguns setores estão fechando, outros estão abrindo”, ressaltou.

MONLEVADE SEGUE ESTRATÉGICA

Apesar da reavaliação dos investimentos, a

planta de João Monlevade continua sendo peça-chave para a produção da ArcelorMittal, especialmente, na fabricação de aços especiais. Parte da produção da unidade é destinada à planta de Sabará, reforçando sua importância na cadeia produtiva da companhia.

“Monlevade é uma planta superimportante, onde fazemos os nossos aços especiais. Temos um alto valor agregado em Monlevade e, inclusive, parte da produção vem para cá (Sabará)”, enfatizou De Paula.

O futuro da usina de Monlevade, portanto, estará atrelado ao crescimento do mercado siderúrgico no Brasil. Caso a demanda se expanda nos próximos anos, novos investimentos poderão ser feitos na unidade, conforme indicou o CEO. “O crescimento da Arcelor vai depender do cresci-

mento do mercado e, de acordo com isso, podemos investir não só em João Monlevade, como em Juiz

de Fora”, afirmou.

Enquanto isso, os investimentos programados garantirão que a planta

continue competitiva, mantendo sua relevância na estratégia da ArcelorMittal no Brasil.

LIXO NO HORÁRIO ERRADO É PROBLEMA CERTO!

COMERCIANTES E MORADORES DAS AVENIDAS: GETÚLIO VARGAS, WILSON ALVARENGA, ARMANDO FAJARDO, CASTELO BRANCO, ALBERTO LIMA E AV. GENTIL BICALHO. RESPEITEM OS HORÁRIOS E AJUDEM A MANTER A CIDADE LIMPA.



A COLETA É FEITA DIARIAMENTE A PARTIR DAS 18H. DESCARTE SEU LIXO SOMENTE NESSE HORÁRIO.



CONFIRA OS HORÁRIOS DA ATLIMARJOM

LIXO FORA DO HORÁRIO CAUSA MAU CHEIRO, SUJEIRA NAS RUAS E ATRAI ANIMAIS.

RECICLÁVEIS DEVEM SER RECOLHIDOS PELA ATLIMARJOM.

FAÇA A SUA PARTE!



PREFEITURA DE JOÃO MONLEVADE
ADMINISTRAÇÃO 2023 - 2028



Cisne Motel

Um privilégio a dois

BR 262 km 111, saída para Vitória
3852-8866 - cisnemotel.com.br



CÂMARA PROMOVE AUDIÊNCIA PÚBLICA SOBRE FECHAMENTO DA ESCOLA ESTADUAL DO BAIRRO LARANJEIRAS



Reprodução

ATUALMENTE, escola abriga 60 estudantes divididos em três turmas do Ensino Fundamental

A Câmara Municipal de João Monlevade realiza, na próxima segunda-feira (24), uma Audiência Pública para discutir o fechamento da Escola Estadual do Bairro Laranjeiras. O evento foi convocado pelo presidente, vereador Fernando Linhares (Podemos), em atendimento ao requerimento nº 01/2025, de iniciativa do vereador Bruno Cabeção (Avante).

O debate acontece em meio à confirmação da Secretaria de Estado de Educação de Minas Gerais de que a unidade escolar se encontra em processo de terminalidade, o que significa que caminha para o encerramento de suas atividades.

Conforme **A Notícia** anunciou no fim do ano passado, a escola oferta,

em 2025, apenas três turmas do Ensino Fundamental: uma do 3º ano, outra do 4º e outra do 5º ano. Para 2026, a continuidade da instituição seria avaliada conforme o plano de atendimento da Secretaria. Daí o motivo da audiência pública. Atualmente, a escola abriga cerca de 60 estudantes e a baixa demanda por matrículas é um dos fatores para a desativação gradual da escola.

PREOCUPAÇÃO

A preocupação da comunidade escolar e dos moradores do Bairro Laranjeiras se intensificou desde agosto de

2023, quando surgiram as primeiras informações de que novas matrículas não seriam aceitas. Na época, a Secretaria de Educação negou que a escola seria fechada, afirmando que a baixa procura por vagas no 1º ano demandava um plano de remanejamento dos estudantes. Entretanto, o atual cenário reforça a possibilidade do encerramento definitivo das atividades.

DESTINO DO PRÉDIO

Conforme informado no fim do ano passado, há a possibilidade de um remanejamento dos alunos da Escola Es-

tadual Dona Jenny Faria, em Carneiros, para o prédio da escola do bairro Laranjeiras. Esse também deve ser um dos assuntos abordados.

A Audiência Pública na Câmara Municipal de João Monlevade é aberta a toda a população, especialmente às famílias dos alunos, professores e lideranças comunitárias que desejam debater o futuro da escola tradicional no bairro Laranjeiras.

A Câmara reforça a importância da participação cidadã e convida todos os interessados a participarem. O encontro será na próxima segunda-feira (24), às 18h, na sede do Legislativo.

PREFEITURA DIVULGA VAGAS REMANESCENTES PARA CURSO TÉCNICO EM LOGÍSTICA DO IFMG

A Prefeitura de João Monlevade informa que o Instituto Federal de Educação, Ciência e Tecnologia de Minas Gerais (IFMG) está com inscrições abertas para 14 vagas remanescentes para o curso Técnico em Logística, ofertado na modalidade a distância (EaD). O processo seletivo se dará por meio de sorteio público, no dia 27 de março, às 14h30, em transmissão ao vivo pela internet.

Podem se inscrever os candidatos que tenham o Ensino Médio concluído até a data da matrícula. As inscrições devem ser realizadas até o domingo (23), com o envio dos seguintes dados e documentos: Cadastro de Pessoa Física (CPF) do candidato; endereço de correio eletrônico (e-mail) do candidato e do seu responsável legal, em caso de menor de 18 anos. Caso não possuam, deverão criar uma conta de e-mail; car-

teira de identidade (RG) ou carteira de identificação nacional (CIN), preferencialmente, ou carteira de trabalho ou carteira nacional de habilitação (CNH) ou carteira profissional ou passaporte e telefone de contato.

A Prefeitura alerta para que, antes de se inscrever, o candidato leia atentamente o Edital nº 266/2025, para conhecer todos os detalhes do processo seletivo, cronograma e documentação necessária. A inscrição deve ser enviada para o e-mail logistica.neves@ifmg.edu.br.

Candidatos surdos que precisarem esclarecer dúvidas ou resolver demandas referentes ao processo seletivo devem enviar mensagem para o e-mail logistica.neves@ifmg.edu.br.

Todas as informações referentes ao processo seletivo de vagas remanescentes para o curso Técnico em Logística

EaD, incluindo o link onde o sorteio será realizado, serão publicadas no endereço: www.ifmg.edu.br/neves.

A lista definitiva dos candidatos inscritos e que participarão do sorteio será divulgada no dia 26 de março. Essa

listagem conterá uma coluna chamada "número para sorteio", ocasião em que será dado um número para cada candidato. Esses números serão sorteados aleatoriamente, independentemente do número de vagas disponíveis.

FRAGA SUPERMERCADO
TUDO O QUE VOCÊ PRECISA EM UM SÓ LUGAR

Rua Portugal, 29 B. Cruzeiro Celeste João Monlevade - MG - Tel.: (31) 3852-5292
Av. Armando Farjado, 948 - LOANDA - João Monlevade - MG - Tel.: (31) 3851-6910
Rua Padre Pedro Domingues, 269 - Centro São Domingos do Prata - MG - Tel.: (31) 3856-1005

DAE DIZ QUE CONSEGUIU ECONOMIA DE MAIS DE R\$2 MILHÕES APÓS MIGRAR PARA MERCADO LIVRE DE ENERGIA

SEGUNDO AUTARQUIA, VALOR REPRESENTA 7% DA RECEITA ANUAL DO DEPARTAMENTO



SEDE do DAE em Monlevade

Acom/PMJM

O Departamento de Águas e Esgotos de João Monlevade (DAE) anunciou nesta semana uma economia de R\$2,2 milhões, um ano após a migração para o modelo de negócios denominado Mercado Livre de Energia.

O Mercado Livre de Energia é um sistema que permite que o consumidor, de médio ou grande porte, escolha de quem comprar a energia elétrica que utiliza, negociando diretamente com os geradores ou empresas que comercializam energia, buscando preços mais competitivos e condições personalizadas.

De acordo com o diretor do DAE, José Afonso Martins, a migração foi um processo complicado, mas que gerou excelentes resultados. “Um ano após a migração para o mercado livre, celebramos uma economia de mais de 2,2 milhões de reais. Para alguns, esse valor

pode parecer pequeno, mas para o DAE, ele é extremamente expressivo, pois esta economia representa mais de 7% da receita anual do Departamento”, explicou.

José Afonso explicou ainda que a parceria com a Energia Livre Cemig traz ao departamento ganhos em capacidade de investimento, melhorias na estrutura, modernização das instalações, aumento da produtividade e, além disso, contribui para o meio ambiente ao utilizar energia renovável em seu processo produtivo.

Para o prefeito Laércio Ribeiro (PT), a decisão impacta diretamente na vida da população. “O novo sistema possibilita que o DAE aumente a produção e a disponibilidade de água potável, favorece a redução de tarifas e permite melhorias no atendimento e expansão dos serviços”, concluiu o prefeito.

ARCELORMITTAL INICIA PROJETO PARA PROTEGER E RECUPERAR NASCENTES

PROJETO RENASCENTES VAI ATUAR EM 34 ÁREAS MAPEADAS NO MUNICÍPIO

No mês em que é comemorado o Dia Mundial da Água, a ArcelorMittal – Unidade de Monlevade iniciou o projeto ReNascentes, uma iniciativa voltada para o mapeamento, a proteção e a recuperação de nascentes localizadas nas áreas de abrangência da empresa em João Monlevade, em parceria com o Ministério Público de Minas Gerais (MPMG).

Segundo a empresa, foram mapeados 34 pontos de nascentes ou afloramentos hídricos. Nessas áreas

levantadas, serão realizadas ações como limpeza, sinalização, cercamento e revegetação arbórea. A primeira nascente já foi recuperada e está localizada no antigo “Campo de Aviação”.

Serão utilizadas espécies nativas na revegetação das áreas, promovendo a recomposição da vegetação original e fortalecendo os ecossistemas locais. As nascentes são o ponto de partida para o ciclo da água, originando rios que abastecem as cidades, irrigam plantações e sus-

tentam a biodiversidade. O trabalho de preservação é fundamental para assegurar água potável e equilíbrio ambiental para as futuras gerações.

“Com esse projeto, a ArcelorMittal reforça seu compromisso com a sustentabilidade e a responsabilidade socioambiental, contribuindo diretamente para a conservação dos recursos hídricos e a qualidade de vida da nossa região”, ressalta Fabiano Cristeli, diretor de Operações da unidade de Monlevade da ArcelorMittal.



Divulgação

NASCENTES foram mapeadas para o projeto



Venha vacinar

E e conte com a comodidade de estacionamento próprio

LABORATÓRIO MÉDICO

CARLOS CHAGAS

Cuidamos de você .
DESDE 1982

- Herpes Zoster
- Meningite B
- Meningo ACWY
- Pneumo 15
- Rotavírus
- Tríplice Viral
- DPTa
- HPV Nonavalente
- Dengue
- Pneumo23
- Pentavalente
- Hexavalente
- Hepatite A
- Varicela

www.carloschagasjm.com.br

@laboratoriomedicocarloschagas /carloschagsmg

OPINIÃO

EDITORIAL

LIÇÕES DA PANDEMIA

Cinco anos após o decreto municipal que marcou o início da pandemia de Covid-19 em todo o mundo, o momento exige uma reflexão: que lições esse período mais trágico da história recente deixou em João Monlevade?

A crise sanitária, que já era desafiadora por si só, também foi atravessada por um viés político ideológico e marcada por polêmicas e decisões que dividiram a opinião pública. A polarização que vemos todos os dias no cenário nacional, já dava sinais desde então.

A pandemia mostrou sua face dura ao deixar em evidência que o vírus não escolhe cara, etnia ou classe social. Além disso, ficou ainda mais evidente, que o combate se faz com vacinação, autocuidado e, principalmente, bom senso.

Após cinco anos do primeiro decreto de confinamento, ainda estamos aqui. Mesmo com cicatrizes das perdas e dos desgastes da batalha contra o inimigo invisível. O coronavírus alterou cenários sociais e mudou a vida de todos. E cinco anos depois, será que os ci-

dadãos aprenderam a lição? O que ficou desse terrível momento?

Teria sido mais fácil se a vacinação tivesse começado antes? Teríamos menos vidas perdidas se o negacionismo e a desinformação não tomassem conta das redes sociais e até dos debates públicos? O saldo de vidas perdidas, as desigualdades aprofundadas e os traumas sociais teriam sido menos agravantes?

Fato é que a pandemia deixou clara a necessidade de um sistema público de saúde fortalecido, de políticas trabalhistas mais justas e de uma gestão, seja das cidades, dos estados ou do país, que priorizem a vida acima das disputas ideológicas.

Hoje, a grande questão que fica é: o que João Monlevade, o Brasil e o mundo aprenderam? A melhor forma de honrar a memória dos que se foram é garantir que decisões futuras sejam baseadas no compromisso com a ciência e com o bem-estar coletivo. "É preciso estar atento e forte", como cantou Caetano Veloso.



FRASE DO MÁRCIO

"JORNALISMO NO INTERIOR É BOTAR A CARA A TAPA MAIS QUE OS BANDIDOS FLAGRADOS OU NÃO".

Márcio Passos é jornalista e fundador do A Notícia

PREVISÃO DO TEMPO EM

JOÃO MONLEVADE - MG

SEXTA

21/03/2025

26°C

20°C↓26°C↑



A previsão do tempo para sexta-feira é de Sol com algumas nuvens e chuva passageira.

SÁBADO
22/03/2025

27°C

21°C↓27°C↑

DOMINGO
23/03/2025

27°C

21°C↓27°C↑

SEGUNDA
24/03/2025

27°C

20°C↓27°C↑

TERÇA
25/03/2025

28°C

20°C↓28°C↑

QUARTA
26/03/2025

27°C

19°C↓27°C↑

QUINTA
27/03/2025

27°C

19°C↓27°C↑

anoticiaregional



anoticiaregionaljm



PUBLICADO DESDE 1984 - PROPRIEDADE DA EMPRESA A NOTÍCIA REGIONAL LTDA. CIRCULAÇÃO: JOÃO MONLEVADE E REGIÃO

Rua Ipatinga, nº 96, Santa Bárbara, João Monlevade/MG (31) 3851-1791 - (31) 9 9954-1111 www.anoticiaregional.com.br | redacao@anoticiaregional.com.br

COXIA

De dentro

Talvez seja um exagero falar em crise, mas o desgaste provocado pelo "desabafo" de Belmar Diniz (PT) na semana passada surgiu na base do governo, precisamente, no seio do PT. Não foi provocado pela oposição, nem pelo grupo da vice-prefeita, Dorinha Machado (MDB). Calma gente! O governo precisa aparar as suas arestas internas, ou terá ainda mais problemas, já que nem completou 100 dias dessa gestão.

Consequência

Não é preciso dizer que a substituição de Belmar Diniz por Maria do Sagrado (PT) na liderança do governo na Câmara, é reflexo das declarações de Belmar na última semana. Belmar, o prefeito e lideranças do partido precisam sentar e conversar.

Maria

A ex-secretária de Educação, Maria do Sagrado, vem demonstrando sua força e prestígio dentro da legenda. Ela fez sua primeira sessão como líder do governo e respondeu bem às críticas e cobrança da oposição. Muitos apostam em seu potencial para voos políticos mais altos. Ainda é cedo?

Alíquota

O vereador da oposição, Sinval Dias (PL), vem há semanas, criticando a reforma tributária proposta pelo prefeito Laércio e aprovada pela Câmara. Nesta semana, ele falou que tem alíquotas que podem chegar a até 600%. No entanto, não disse quais e nem explicou que a última atualização do código ocorreu na gestão do ex-prefeito Gustavo Prandini, entre 2009 e 2012.

Preço

Claro que o cidadão vai sentir no bolso um reajuste dessa proporção em impostos e taxas municipais. Porém, chama a atenção: por que governos anteriores, como os apoiados por Sinval, não fizeram um reajuste gradativo do valor dos tributos? Ou seja, o contribuinte não sentiria um aumento todo de uma vez...

Alysson

O vereador Alysson Barcelos (Avante) anunciou sua saída do Hospital Margarida após 17 anos de serviços prestados. Segundo ele, a decisão foi tomada para dedicar-se mais ao mandato parlamentar. Alysson foi responsável técnico pelo setor de enfermagem do hospital, usando o nome de urna "Alysson Enfermeiro". A decisão é coerente, já que, pela função parlamentar, ele poderia ser confundido como um representante da casa de saúde.

A CASA É DE TODOS, OS FATOS TAMBÉM

(*) NADJA LÍRIO FURTADO

Há mais de quatro anos, assumi o leme da nossa Casa de Cultura, um desafio que abracei com a alma inteira. Desde o início, defini duas prioridades: transformar a Casa em um espaço para todos, com ações e eventos que alcançassem diversos públicos, e viabilizar o desenvolvimento de uma cena cultural forte, diversa e valorizada, com cachês dignos e respeito ao nosso patrimônio imaterial. Para isso, era fundamental estruturar a instituição, garantir respaldo legal, aderir às políticas estaduais e federais e regulamentar o atendimento a artistas e à população. Esses objetivos seguem norteando meu trabalho.

Com esse compromisso, criamos o primeiro Plano de Cargos e Salários da história da Fundação, que organizou a equipe com cargos técnicos e administrativos. A sede foi reformada, ganhou novos equipamentos e melhores condições para trabalhadores e visitantes. A escola de artes da Casa hoje tem aulas de artesanato com costura criativa, pintura e desenho, dança (balé, jazz, afrozumba), violão, musicalização infantil, canto, bateria, teclado, violino e capoeira. São centenas de famílias que usufruem desse serviço.

Avançamos nas políticas públicas com a regulamentação dos conselhos e fundos de Cultura e Turismo, a realização de fóruns anuais e a Conferência Municipal de Cultura, que garantiu representação da cidade em etapas estaduais e nacionais. Pela primeira vez, João Monlevade integra o Mapa do Turismo Brasileiro e o programa ICMS Turístico, reconhecido pelo Ministério do Turismo.

No patrimônio, conquistamos as maiores pontuações da história do município no ICMS Cultural. Projetos como "De Jean a João" garantem educação patrimonial e difusão, enquanto "ALÁTUNQE" resgatou a memória dos 247 escravizados que contribuíram para a fundação da cidade. Ações como a "Volta Histórica" e o Prêmio Louis Ensch uniram arte, esporte e valorização da memória. Todo o ICMS Cultural foi reinvesti-

do na preservação e educação patrimonial, somando centenas de milhares de reais.

A cena cultural floresceu com eventos que primam pela diversidade. Foram realizados mais de 180 shows de artistas locais, 60 regionais/estaduais e 21 nacionais, contemplando rap, samba, gospel, sertanejo, pop, rock, forró, pagode, funk, axé, jazz, soul, orquestras, corais, chorinho, seresta, MPB e instrumental, além de teatro, circo, dança, palestras, debates e cursos. Festivais como o Baobá e o Mistura (Gastronômico) mobilizaram milhares de pessoas, promovendo igualdade racial e turismo. O carnaval foi resgatado com o "Esquentá Monlé", apoiando os blocos locais, e o "Natal Luz" e o aniversário da cidade ganharam celebrações grandiosas e descentralizadas.

Outro avanço crucial foi o Edital de Credenciamento de Artistas, criado em 2021 para democratizar contratações. Ao contrário do que se pensa, esse mecanismo amplia o acesso: qualquer artista pode se inscrever e receber cachê digno e tabelado, conforme o nível de portfólio (regional ou estadual) e a composição do grupo (solo, dupla, trio, quarteto, quinteto, etc.). Isso garante equilíbrio entre cachês, evita disparidades e dá oportunidade real a todos. A documentação pedida é apenas a exigida por lei, garantindo a legalidade do processo. O credenciamento é amplamente divulgado, e a Fundação está sempre disponível para orientar os interessados.

Os desafios ainda não foram vencidos completamente. Todos os dias aparecem novos. Mas hoje Monlevade faz parte do mapa da cultura, não por um grupo famoso ou por um evento tradicional, mas por uma multidão de ações e políticas culturais bem-sucedidas. Agradeço ao prefeito pela confiança, à minha equipe e a todos que colaboram com o nosso trabalho. Seguimos firmes na luta por uma cidade cada dia mais criativa e potente, e que as políticas a nortearem esse caminho sejam democráticas, humanitárias e, principalmente, culturais.

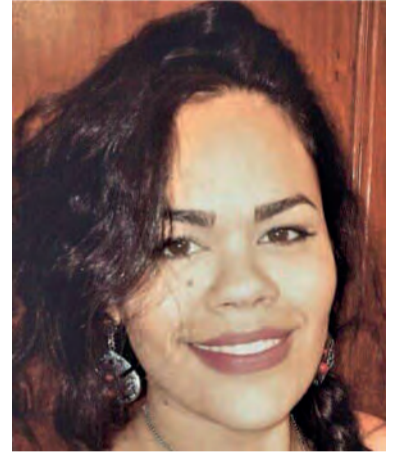

(*) Nadja Lírio Furtado é diretora-presidente da Fundação Casa de Cultura de João Monlevade

@nadjalirio

OBESIDADE E SEUS DESAFIOS PARA AS MULHERES

(*) SOPHIA VIANA

Em março, celebramos duas datas importantes: o Dia Mundial da Obesidade e o Dia Internacional da Mulher. Ambas as datas oferecem a oportunidade de refletirmos sobre os desafios que as mulheres enfrentam ao conviver com essa doença, que já se tornou um dos maiores problemas de saúde pública no mundo.

A obesidade é caracterizada pelo excesso de gordura corporal, o que pode prejudicar o funcionamento adequado do organismo e levar a várias complicações físicas e mentais. A doença é uma das mais prevalentes globalmente, afetando bilhões de pessoas. No Brasil, cerca de um terço da população sofre com a obesidade, e a previsão é que esse número continue a crescer. As mulheres são as mais acometidas por essa condição, refletindo um aumento alarmante nos últimos anos.

A prevalência crescente da obesidade pode ser atribuída a diversos fatores, como ambientes obesogênicos, mudanças nos hábitos alimentares, genética, medicamentos, sedentarismo, e questões sociais e psicológicas.

É importante destacar que as mulheres enfrentam uma sobrecarga emocional, social e cultural que muitas vezes afeta a saúde de forma mais intensa. Elas desempenham múltiplos papéis e na maioria das vezes, ficam responsáveis pela casa e pelos filhos, e, sem perceber, deixam o cuidado da própria saúde para segundo plano.

Para as mulheres, o impacto da obesidade vai além da saúde física. O culto à magreza, muitas vezes promovido pela mídia e pela sociedade, gera um estigma que afeta a autoestima. As mulheres acabam enfrentando a discriminação devido ao seu peso, o que pode intensificar problemas emocionais, como

ansiedade e depressão.

A obesidade não é apenas uma questão estética, mas uma condição que pode causar ou agravar outras complicações, incluindo mais de 200 doenças associadas, como hipertensão, diabetes e 13 tipos de câncer.

O tratamento da obesidade é complexo e requer uma abordagem integrada, considerando não só as mudanças no estilo de vida, mas também os aspectos psicológicos e sociais da doença. É necessário que o tratamento seja individualizado, podendo necessitar de acompanhamento com diversos profissionais de saúde, como médicos, nutricionistas, educadores físicos e psicólogos. Infelizmente, as medicações para controle da obesidade ainda são pouco acessíveis à maioria da população, o que representa uma grande barreira. Além disso, a banalização do uso dessas medicações pode desencorajar muitas pessoas a buscar ajuda médica adequada, além de dificultar o seguimento correto das orientações terapêuticas, comprometendo os resultados do tratamento.

A prevenção é a melhor maneira para combater a obesidade. A promoção de hábitos saudáveis, como uma dieta equilibrada e a prática de exercícios físicos, deve ser uma prioridade para a saúde pública.

A obesidade é uma doença complexa, que exige um esforço coletivo para ser combatida. Para enfrentá-la, é preciso adotar uma abordagem que considere os fatores individuais, sociais e ambientais. Desse modo, conseguiremos combater efetivamente essa epidemia e garantir um futuro mais saudável para as mulheres e para as futuras gerações.



(*) Sophia Viana é médica endocrinologista em João Monlevade

@sophiaviana.endocrino



CINCO ANOS DA PANDEMIA

COVID MATOU 296 MONLEVADENSES

Fotos: Reprodução

Ontem (20), completaram-se cinco anos do primeiro decreto de confinamento contra a Covid-19 em João Monlevade. Nesse período, houve 20.161 contaminações pela doença na cidade, e 296 cidadãos perderam a vida para o vírus que parou o mundo.

Durante dois anos, entre março de 2020 e abril de 2022, a doença impôs a mais abrupta e prolongada mudança de hábitos da história recente, e marcou a vida das famílias, das empresas e da coletividade.

O IMPACTO

No dia 20 de março de 2020, uma sexta-feira, João Monlevade viveu uma situação inédita. A então prefeita, Simone Carvalho, publicou um decreto que suspendia a maior parte das atividades econômicas e sociais. A maior parte do comércio baixou as portas, e o movimento nas ruas caiu drasticamente. Lojas, bancos, escolas, clubes, salões de beleza, igrejas: quase tudo estava fechado.

A razão foi a pandemia da Covid-19, uma doença viral desconhecida até o início daquele ano. Em questão de semanas, o mundo inteiro encontrava-se completamente aterrorizado, temendo um vírus que deixava seus pacientes internados em estado muito grave e até matava.

As imagens das centenas de caixões em cidades italianas provocaram medo e aflição. João Monlevade não foi exceção, e a vida social passou por transformações jamais vistas.

MÉDICOS NÃO FAZIAM IDEIA

O coordenador do Centro de Terapia Intensiva (CTI) do Hospital Margarida, doutor Marcos André Crim Câmara, conta que nem a classe médica tinha

ideia daquilo que enfrentava: “Os primeiros atendimentos que nós fizemos de pacientes com Covid foram totalmente no escuro. Nós não sabíamos nada sobre a doença. Ela vinha se alastrando no mundo de maneira rápida, mas nós não tínhamos conhecimento de como tratar, de como lidar com esse tipo de paciente”, relembra. O médico relata que o pavor também atingiu as equipes de saúde, com muitos profissionais com medo de realizar os atendimentos.

Havia uma palavra de ordem: “Fique em casa”. Nas raras oportunidades em que era possível sair à rua, era necessário usar máscara hospitalar, mas logo se permitiu uma imitação de tecido comum. Praças foram cercadas com grades metálicas. Aulas e reuniões passaram a ser virtuais, e muitos trabalhadores precisaram adotar o trabalho domiciliar (home office). Evitava-se a todo custo o contato interpessoal. O álcool em gel tornou-se onipresente, chegando a faltar nos supermercados e farmácias, além do aumento em seu preço.

O poder público também iniciou uma corrida: o Hospital Margarida reservou um andar apenas para pacientes internados com o coronavírus, e a Prefeitura montou um hospital de campanha na Secretaria de Saúde, que não chegou a ser usado.

TENSÕES

O primeiro confinamento durou cerca de 40 dias, e já abalou a saúde financeira da cidade. Muitos lojistas reclamaram de prejuízos e precisaram demitir seus trabalhadores. Vários estabelecimentos fecharam as portas para sempre. Mesmo assim, a doença chegou a João Monlevade, com a primeira contaminação confirmada em 7 de abril. Nas redes sociais e nas conversas, o medo era temperado pelo infundável debate: precisa-se fechar



tudo? O sacrifício imposto aos CNPJs está salvando os CPFs?

O vice-presidente da Câmara de Dirigentes Lojistas (CDL) de João Monlevade, Luiz Carlos Valente, informa que a cidade perdeu cerca de 60 lojas em decorrência do coronavírus, sendo as mais prejudicadas as de roupas e calçados.

Ele cita dados do Instituto Brasileiro de Geografia e Estatística (IBGE), segundo o qual, durante a primeira onda da doença, até junho de 2020, 716.312 empresas fecharam as portas no Brasil, sendo 99,8% delas de menor porte, que são maioria e também as que mais geram empregos.

PRIMEIRA MORTE

A primeira morte de um cidadão com a Covid-19 ocorreu em 12 de julho de 2020, vitimando um idoso de 90 anos. Com o passar das semanas, a lista de vítimas engrossava, e elas não podiam sequer ser veladas. O médico Marcos André Câmara recorda que os primeiros óbitos aumentaram a apreensão na “linha de frente”. “Aquilo apavorou a gente de uma maneira tal! Não havia vacina, e tínhamos que lidar com os pacientes. Aprendemos que nós tínhamos que nos proteger, através de equipamentos de segurança, máscara, touca, capuz, aquele avental que a gente colocava. E aprendendo com o desenrolar da doença. O que que nós tínhamos que fazer? Para obter uma melhora do paciente, o que a gente também tinha que fazer era se proteger”, relembra.

PROTESTOS

O temor continuou, com pequenas permissões ao comércio seguidas de novas ordens de encerramento. Alguns setores protestaram: religiosos vieram a público manifestar insatisfação com o

governo de Simone Carvalho sobre a autorização às celebrações, e profissionais das academias de ginástica promoveram uma passeata pedindo o retorno de suas atividades. Houve também quem simplesmente violasse as ordens de confinamento, até com a realização de festas, respondida pelo estímulo às denúncias.

SEGURA A ONDA

Em dezembro de 2020, a Associação Comercial, Industrial e Prestação de Serviço de João Monlevade (Acimon) lançou a Campanha Segura a Onda que seguiu durante toda a pandemia. Ela pedia bom senso aos cidadãos e cobrava medidas dos empresários, a fim de conter a disseminação do vírus. A campanha visava, sobretudo, a manutenção do comércio e empresas abertas no fim daquele ano, sem prejuízo à saúde e à economia.

ELEIÇÕES

As eleições municipais, agendadas para o primeiro domingo de outubro de 2020, foram remarcadas para 15 de novembro. Mesmo restrita, a campanha aconteceu, e as urnas deram a vitória a Laércio Ribeiro (PT). Ele tomou posse em 1º de janeiro de 2021 com a missão de conter o avanço da Covid-19. Segundo dados da Prefeitura, 2020 terminou com 3.612 contaminações e 46 falecimentos de pessoas infectadas pelo coronavírus. O ano que começava seria desafiador e paradoxal.

MEDO E ESPERANÇA

Ainda em janeiro de 2021, o prefeito liderou a comitiva que foi a Itabira buscar as primeiras doses da vacina contra o coronavírus, iniciando a aplicação pelos profissionais da “linha de



frente”, seguidos pelos idosos. No entanto, a ministração enfrentou muitos problemas. O primeiro foi a grande demanda, com as doses sendo liberadas por idade. O segundo foi a contestação e a desconfiança de uma considerável parcela da sociedade, receosa de eventuais efeitos colaterais.

Mas o pior golpe veio em março. Em virtude da piora dos índices de contaminação e de mortes com Covid-19, o governo estadual instituiu a “onda roxa” do programa Minas Consciente, com as mais severas restrições. O comércio, já bastante restrito, voltou a fechar, e os supermercados chegaram a restringir a venda apenas de alimentos e outros produtos indispensáveis.

Para piorar, o Hospital Margarida emitia boletins diários que acusavam a superlotação do Centro de Terapia Intensiva (CTI) e da enfermaria especiais. A fase mais restritiva em João Monlevade durou até abril.

O médico Marcos André Câmara lembra os momentos terríveis pelos quais as equipes passaram. “Nós formamos um CTI exclusivamente para Covid, e não dava conta. Eram muitos pacientes graves, jovens, grávidas, idosos. Começaram a morrer sucessivamente três, quatro por dia, e a gente impotente diante da doença. Começaram a se formar filas de ambulâncias chegando ao Hospital Margarida, e de carros de funerária, para levar os corpos. Teve certo momento que não tinha nem como estacionar, os carros simplesmente faziam fila. As ambulâncias chegavam a todo momento, com pacientes gravíssimos, com a saturação baixa, que tinham imediatamente que entrar para o oxigênio. O CTI sempre lotado”, recorda.

Os profissionais desdobravam-se, sacrificando a própria saúde, enquanto a pandemia mostrava sua face mais cruel. “Eu me lembro que um dia, eu estava num plantão de CTI, chegou três horas da manhã, quatro horas da manhã, eu não tinha tido um minuto de descanso. Morreram naquele dia, de sete da noite às quatro horas da manhã, três pacientes. E o meu desespero foi tão grande que eu me sentei e chorei. Eu falei ‘Gente, o que eu estou fazendo aqui? Eu não estou sendo capaz de fazer nada por esses doentes’. Mas depois vinha o consolo, e a gente continuava lutando. En-

fermeiro, médico, fisioterapeuta, todos juntos”, recorda Marcos André.

Para piorar, a elevadíssima demanda por insumos hospitalares fazia com que eles faltassem, pois a indústria não conseguia suprir aos pedidos vindos de todo o mundo. Nesse momento, o esforço e a abnegação dos profissionais falaram mais alto. Como recorda Marcos André Câmara: “Imaginem vocês uma situação em que faltam sedativos para intubar o paciente. Não é porque o Hospital Margarida não queria comprar, é porque não tinha no mercado, estava esgotado. Remédios não existiam. A gente tinha que buscar outras alternativas. O hospital estava disposto a comprar qualquer tipo de medicamento necessário, só que não existia. Oxigênio não tinha para vender. Estava faltando no mundo inteiro. Então nós tivemos que driblar muitas situações que nos traziam muita angústia”.

TRAUMAS

O ano prosseguia, com a aplicação da vacina a mais faixas etárias e grupos sociais. O temor persistia, mas tantas restrições já geravam cansaço. Com as aulas virtuais, os resultados foram controversos. Muitas famílias não tinham dispositivos ou conexões adequadas, e principalmente, o aprendizado da maioria dos estudantes foi comprometido. Em meados de 2021, uma parcela considerável das famílias já clamava pelo retorno paulatino das aulas presenciais.

Enfurnadas dentro de casa, as famílias tiveram seu relacionamento comprometido. Sem poder trabalhar, muitos pais perdiam o sono com as contas que se acumulavam. A mudança abrupta na rotina e o estresse contínuo pelas notícias trágicas semeadas pela pandemia multiplicaram os casos de adoecimento mental, como a depressão.

VACINAS SALVAM

Com a vacinação da maioria dos cidadãos e o início das doses complementares, as restrições começaram a ser afrouxadas no segundo semestre de 2021. Havia a compreensão geral de que era preciso voltar à vida normal.

O médico Marcos André Câmara



considera que a vitória sobre o coronavírus decorreu da vacinação massiva da população. “Graças a Deus, a vacina chegou. E foi realmente ela o grande divisor de águas no Covid. A partir da vacinação das pessoas, a coisa abrandou. Hoje em dia, até se morre de Covid, mas é bem mais raro. As pessoas estão vacinadas e eu recomendo que todos se vacinem, porque eu passei por isso, eu vi. Eu lidei com Covid no tempo que não tinha vacina”.

As aulas retornaram em setembro de 2021, inicialmente, em modelo híbrido e com muitas restrições. O ano terminou com 9.250 infecções e 210 falecimentos em decorrência da Covid-19.

O ano de 2022 começa com uma nova onda de casos de coronavírus, mas a doença adquire uma nova característica: é mais contagiosa, mas muito menos letal, graças à vacinação. O ritmo de abertura continua nos primeiros meses do novo ano e, em março, o uso de máscaras passa a ser opcional em ambientes abertos.

Durante a Semana Santa daquele ano, as máscaras também deixam de ser obrigatórias em ambientes fechados. A decisão marca o pleno retorno à vida social após dois longos e atormentados anos.

Passados cinco anos, para Luiz Carlos Valente, o efeito da doença e do confinamento ainda não foi totalmente superado pelo comércio: “Muitos lojistas ainda sofrem para fechar as contas no fim do mês. Ainda não chegamos ao ponto em que estávamos antes da pandemia. No fundo, sofremos os efeitos físicos e econômicos da Covid-19”. O anseio de Valente é que o comércio volte ao nível anterior à pandemia no ano que vem.

DADOS

Segundo dados fornecidos pela Prefeitura, o ano de 2022 teve 6.470 conta-

minações e 25 óbitos, número que caiu 88,09% em relação aos 210 falecimentos de 2021. A tendência de queda se manteve em 2023, quando João Monlevade teve 499 episódios da doença e oito mortes; e em 2024, quando foram 312 anotações da Covid-19 e sete pessoas a perderem a vida. Até o momento, foram 18 registros em 2025, sem nenhum falecimento.

LIÇÕES

Luiz Valente destaca que é preciso aplicar as lições aprendidas durante os dois anos de sofrimento da pandemia: “O que é preciso considerar é que precisamos nos preparar para outros eventos futuros que possam impactar a economia, assim como vivenciamos entre 2020 e 2022. Não tínhamos como prever naquele período, as consequências e o vulto que as medidas adotadas poderiam assumir. Porém, agora, cinco anos depois, precisamos usar a inteligência adquirida para evitarmos o desastre que, além dos mortos, deixou famílias na miséria”.

Já Marcos André Câmara ressalta que a união e a cooperação entre as pessoas foi o principal fruto advindo da pandemia: “Houve momentos terríveis, mas a união fez a força. A sociedade se uniu para combater a doença. Os médicos, enfermeiros, técnicos de enfermagem, fisioterapeutas, todos se uniram para fazer o que melhor poderia ser feito. Não existia vacina, era tratar o paciente. Perdemos várias pessoas queridas que conviviam com a gente. No dia a dia, morreram por Covid. Não foi só no Hospital Margarida, foi no mundo inteiro. E a avaliação que eu faço nesse período é que as pessoas precisam se unir. Por um bem comum, por um objetivo. É só essa união de um consolando o outro, dando força ao outro, que foi capaz de fazer com que a gente chegasse até o final”.





Para acessar: aponte o celular

LEIA MAIS MATÉRIAS NO SITE
WWW.ANOTICIAREGIONAL.COM.BR

VIVEIRO MUNICIPAL DE SÃO GONÇALO TEM 160 ESPÉCIES DE PLANTAS PARA DOAÇÃO À POPULAÇÃO



Acom/PSGRA

MUDAS são preparadas para distribuição, campanhas e paisagismo em órgãos públicos.

O Viveiro de Mudas, setor da Secretaria de Meio Ambiente da Prefeitura de São Gonçalo do Rio Abaixo, conta com aproximadamente 160 espécies de plantas, muitas das quais estão disponíveis para doação. Conforme a administração, os são-gonçalenses interessados podem dirigir-se ao local e adquirir até

30 mudas por CPF.

No viveiro, é possível encontrar plantas nativas, ornamentais e frutíferas que, devido ao período eleitoral e outros fatores, acabaram se acumulando. “A equipe do setor trabalha ativamente para atender à comunidade, preparando mudas e realizando o replantio de

espécies ornamentais em parceria com o setor de Paisagismo, com o objetivo de promover o embelezamento de áreas públicas, como praças e canteiros”, destaca a gestão municipal.

PLANTAS

Entre as mudas oferecidas estão exemplares de palmeira-imperial, beijos e cactos. Espécies nativas, como paineiras, vinhático, ingá, mulungu, sapucaia e ipês, que contribuem para o reflorestamento e a preservação de nascentes, também estão prontas para distribuição, ajudando a evitar a degradação de terrenos.

O viveiro também disponibiliza espécies melíferas (que atraem abelhas), com o intuito de apoiar os apicultores da cidade. Frutíferas como acerola, pitanga, caju, goiabeira vermelha e branca estão disponíveis para aquisição. Além disso, por meio de parcerias com produtores rurais, o setor dispõe de centenas de mudas de café, prontas para plantio.

O VIVEIRO

Criado em 2005, na primeira gestão do atual prefeito, Raimundo Nonato de Barcelos (Nozinho), o Viveiro Municipal expandiu-se e hoje ocupa cerca de um hectare na área do Distrito Industrial. O setor desempenha um papel fundamental na promoção de ações de reflorestamento, produção de mel, agricultura familiar e, de modo geral, na preservação ambiental de São Gonçalo do Rio Abaixo, contribuindo significativamente para a qualidade de vida da população.

O local também se destaca como uma importante fonte de conhecimento para estudantes, que podem visitar o viveiro, ter contato direto com a natureza, percorrer trilhas e conhecer as estufas e as diversas plantas cultivadas.

VEREADORES RECEBEM PRESTAÇÃO DE CONTAS DA SAÚDE

A Câmara Municipal de São Gonçalo do Rio Abaixo vai receber, na próxima quinta-feira (27), a apresentação do Relatório Detalhado do Quadrimestre Anterior (RDQA), com as metas fiscais por parte da Secretaria de Saúde do município. O encontro será a partir das 13h30, no plenário.

Conforme o legislativo, os dados fazem alusão aos últimos quatro meses do ano de 2024: setembro, outubro, novembro e dezembro. O RDQA, segundo o Ministério da Saúde, é um instrumento de monitoramento e acompanhamento da execução da Programação Anual de Saúde (PAS). Nele, são apresentados o montante e fonte dos recursos aplicados no período; auditorias realizadas ou em fase de exe-

cução e suas recomendações e determinações; além da oferta e produção de serviços públicos na rede assistência, analisando esses dados com os indicadores de saúde da população em seu âmbito de atuação.

O presidente do Legislativo, vereador Marlon Túlio Pessoa (Avante), convida a população para participar do evento, que busca a transparência das ações na área de Saúde em São Gonçalo do Rio Abaixo. “A Câmara convida a população para estar presente em nosso espaço, acompanhando a apresentação do relatório, com informações de ações no setor de saúde”, declarou.



OSASG
CONTABILIDADE

MATRIZ | rua Cerâmica, 17, Carneirinhos, Monlevade - 3851.2349
FILIAL | rua Augusto Pessoa, 137, SI 101, Centro, São Gonçalo - 3833.5255

Faça parte do nosso time

Vaga para pessoas com deficiência (PCD)

Os interessados devem enviar o currículo para o email:

rh.curriculo@pignusmontagem.com ou comparecerem a sede da empresa na rua Pedro Bicalho, nº195, bairro Novo Horizonte, João Monlevade - MG

As vagas são para as seguintes áreas: mecânico, soldador, eletricista, encanador, encarregado, auxiliar administrativo, técnico em segurança, ajudante e montador de andaime.



PCM
PIGNUS CONSTRUÇÃO E MONTAGEM

ACESSE O INSTAGRAM
@DBRASILVIAGENSMONLEVADE



Para acessar: aponte o celular para o QR Code

EMPRESAS

DBRASIL FAZ 17 ANOS E QUEM GANHA É VOCÊ!



São 17 anos ajudando pessoas a realizarem seus sonhos de viagem, descobrindo novos destinos e colecionando histórias incríveis! Desde o início, o compromisso da agência sempre foi proporcionar experiências únicas, com toda a segurança e comodidade que o cliente merece. E sabe por que a DBRASIL é a escolha certa para sua próxima aventura? Confira a seguir os principais motivos:



POR QUE ESCOLHER A DBRASIL VIAGENS?

- 1. TRADIÇÃO E EXPERIÊNCIA** - Com quase duas décadas no mercado, a DBRASIL acumula conhecimento e expertise para oferecer roteiros cuidadosamente planejados, garantindo tranquilidade e segurança em cada viagem.
- 2. CONFIANÇA E CREDIBILIDADE** - O compromisso com a transparência e honestidade faz com que os clientes viagem com a certeza de que estão em boas mãos. A agência sempre trabalha com ética e profissionalismo.
- 3. ATENDIMENTO PERSONALIZADO** - Cada viajante tem um perfil e um sonho. O compromisso da DBRASIL é entender suas necessidades e montar o roteiro ideal, com atenção a cada detalhe.
- 4. VARIEDADE DE DESTINOS** - A agência oferece pacotes nacionais e internacionais, circuitos pela Europa, América do Sul, Caribe e roteiros personalizados para qualquer destino no mundo.
- 5. SUPORTE DO INÍCIO AO FIM** - Desde o planejamento até o seu retorno, a agência está sempre disponível para auxiliar com qualquer necessidade, garantindo uma experiência tranquila e inesquecível. Na DBRASIL, o cliente nunca fica na mão!
- 6. CLIENTES SATISFEITOS E FIDELIZADOS** - A fidelidade dos viajantes é o maior reconhecimento do trabalho da DBRASIL. Os clientes se tornam amigos e viajam com a agência ano após ano.

A DBRASIL Viagens completa 17 anos, mas quem ganha o presente é você! "Se ainda não viajou conosco, venha descobrir o que nos torna especiais", convida Rosana Duarte, proprietária a agência.

Faça sua próxima viagem com quem entende do assunto! Entre em contato e permita-se viver momentos únicos pelo mundo.

📞 31 3851 7878

ENSCON
www.enscon.com.br

HORÁRIO, LINHAS, PONTOS DE
RECARGA DE VT E ACOMPANHAMENTO
DOS ÔNIBUS EM TEMPO REAL



AV. OSVALDO LARA, 500, SION - MONLEVADE | 3852-8124

CLASSIFICADOS

ANUNCIE E FECHÉ NEGÓCIO - (31) 3851-1791 - (31) 9 9954-1111

ALUGUEL
IMÓVEIS

1

Casa Forte
Imóveis

APTO na av. Wilson Alvarenga, bairro Carneirinhos, espaçoso e acolhedor, c/3 qtos amplos (sendo 1 suíte c/cabeceira e armários planejados, acesso à área privativa e varanda), sala ampla p/2 ambientes c/painel planejado, acesso a linda e ampla área privativa, cozinha planejada c/armários, banheiro social c/armários planejados, área de serviço c/área privativa e 2 vagas de garagem. O prédio c/3 elevadores garantindo máximo conforto e praticidade p/ toda família. **Tr. 3851-3596 PJ857**

APTO na rua Carandaí, bairro Metalúrgico, c/3 qtos (sendo 1 suíte, sacada na suíte e em 1 dos qtos), sala, banheiro social, cozinha, área de serviço, garagem, fechadura eletrônica. **Tr. 3851-3596 PJ857**

APTO na rua Mariazinha, bairro JK, c/3 qtos (sendo 1 suíte c/closet e sacada), sala p/2 ambientes, cozinha c/armários, banheiro social, área de serviço, 2 vagas de garagem, elevador, preparo p/aquecedor e ar-condicionado. **Tr. 3851-3596 PJ857**

APTO na rua Mariazinha, bairro JK, c/3 qtos (sendo 1 suíte c/closet e sacada), sala p/2 ambientes, cozinha c/armários, banheiro social, área de serviço, 2 vagas de garagem, elevador, preparo p/aquecedor e ar-condicionado. **Tr. 3851-3596 PJ857**

CASA na rua Moacir da Fonseca, bairro Mangabeiras, c/4 qtos, 2 banheiros, 1 suíte, 2 pavimentos, despensa c/armário, área externa ampla, 6 vagas de garagem. **Tr. 3851-3596 PJ857**

GALPÃO na av. David Roosevelt Linhares, bairro Sion, medindo 390m², c/escritório e 2 banheiros. Localização privilegiada, próximo à rodovia e da av. Alberto Lima. **Tr. 3851-3596 PJ857**

Delci Couto
Imobiliária

APTO no bairro Carneirinhos, c/3 qtos (sendo 1 suíte), sala de visita, sala de jantar, cozinha, banheiro social, área de serviço e varanda. **Tr. 3851-5121 PJ3637**

QUITINETE no bairro Carneirinhos, c/1 qto c/suíte, sala de visita, cozinha conj. c/área de serviço. **Tr. 3851-5121 PJ3637**

OPORTUNIDADE CASA FORTE

Aluguel: R\$900,00



MAIS FOTOS
PELO QR CODE



03 quartos (01 suíte), banheiro social, cozinha, área de serviço, garagem.
**Rua Carandaí, Metalúrgico
João Monlevade**

OPORTUNIDADE CASA FORTE

Aluguel: R\$5.000,00



MAIS FOTOS
PELO QR CODE



Excelente galpão, medindo 390m², com escritório e 2 banheiros.
**Avenida David Roosevelt Linhares, Sion
João Monlevade**

OPORTUNIDADE CASA FORTE

Aluguel: R\$2.600,00



MAIS FOTOS
PELO QR CODE



03 quartos (01 suíte), sala para 02 ambientes, cozinha com armários, 02 vagas de garagem.
**Rua Mariazinha, JK
João Monlevade**

SALA comercial no centro de Carneirinhos, c/ aprox. 40m², 1 banheiro, 4º andar. **Tr. 3851-5121 PJ3637**

SALA comercial no centro de Carneirinhos, c/ aprox. 50m², 1 banheiro, 1º andar. **Tr. 3851-5121 PJ3637**

Particulares

APTO na rua Guanabara, nº209, bairro Novo Horizonte. **Tr. Mário 99781-4345**

APTO na rua Guanabara, nº 253, apt 106, República. **Tr. 3852-2048**

APTO p/temporada na praia Castelhanos, em Anchieta (ES). A 50 metros da praia. Vista de todos os cômodos p/o mar. 2º andar. **Tr. 99463-5227**

LOCAL PARA FESTAS, Centro Comunitário do bairro República, rua Hermes da Fonseca, nº 26. Área fechada, infraestrutura completa. **Tr. 98667-8048 ou 98877-4381**

QUITINETES novas na av. Getúlio Vargas, 4375, em cima do Sicoob União. **Tr. 98771-2900**

VENDA
COMPRA

IMÓVEIS

2

Casa Forte
Imóveis

APTO no bairro Alvorada, c/3 qtos (sendo 1 suíte e 2 c/sacadas), banheiro social, 2 salas (sendo 1 c/sacada), cozinha e área de

serviço. Não possui vaga de garagem. **Tr. 3851-3596 PJ857**

APTO no bairro República, c/4 qtos (sendo 1 suíte c/hidro e closet e outros 2 c/armários), 3 banheiros, 1 lavabo, sala p/2 ambientes, cozinha ampla c/armários, DCE, área de serviço e garagem coberta p/2 veículos. **Tr. 3851-3596 PJ857**

APTO no bairro Rosário, c/2 qtos (sendo 1 c/guarda-roupa planejado), sala conj. c/cozinha planejada, banheiro social, área de serviço e 1 vaga de garagem. **Tr. 3851-3596 PJ857**

APTO no bairro São Jorge, c/3 amplos qtos (sendo 2 c/sacada, 1 linda suíte), banheiro social, sala p/2 ambientes, copa, cozinha, área de serviço c/despensa e 2 vagas de garagem. **Tr. 3851-3596 PJ857**

CASA no bairro Industrial, c/3 qtos (sendo 1 suíte c/closet), 1 escritório, sala p/2 ambientes, cozinha espaçosa conj. c/sala de jantar, banheiro social c/armários planejados, roupeiro, área externa grande c/ quintal, área gourmet, lavabo e área de serviço c/despensa, 2 vagas de garagem cobertas, energia solar, sistema de câmeras, alarme. **Tr. 3851-3596 PJ857**

CASA no bairro Lucília, c/4 qtos (sendo 1 suíte grande c/closet e varanda), sala de visitas, banheiro social e espaço p/escritório. Pavimento inferior c/ampla sala de jantar, cozinha c/armários planejados, área de serviço, garagem p/4 carros, lavabo e quintal. **Tr. 3851-3596 PJ857**

LOTE no bairro Alvorada, medindo 720m², muito bem localizado. **Tr. 3851-3596 PJ857**

LOTE no bairro Sion, medindo 384m², com localização privilegiada. **Tr. 3851-3596 PJ857**

Delci Couto
Imobiliária

APTO no bairro Acimação, 1º andar, c/2 qtos (sendo 1 suíte), sala de visitas, banheiro social, cozinha c/armários planejados, área de serviço, área externa, 1 vaga de garagem. Prédio c/salão de festas. **Tr. 3851-5121 PJ3637**

APTO no bairro Serra (cond. Mirante dos Cristais), c/2 qtos, sala de visitas, cozinha, banheiro social, 1 vaga de garagem. **Tr. 3851-5121 PJ3637**

APTO no bairro Vale do Sol, c/2 qtos, sala, cozinha, banheiro social e 1 vaga de garagem. **Tr. 3851-5121 PJ3637**

CASA no bairro Cruzeiro Celeste, c/área construída de 133,92m², c/3 qtos, sala de visitas, sala de TV, banheiro social, cozinha, área de serviço, garagem e terraço c/estrutura metálica. **Tr. 3851-5121 PJ3637**

CASA no bairro Lourdes, c/ aprox. 254m², 3 qtos (sendo 1 suíte), sala de visita, sala de TV, sala de jantar, banheiro social, cozinha, área de serviço externa c/banheiro, garagem. **Tr. 3851-5121 PJ3637**

CASA no bairro Nova Acimação, c/499m², c/2 lotes, área total de terreno aprox. 1000m², c/amplas varandas c/vista definitiva, armários em todos os qtos, suíte c/hidro, espaço gourmet, piscina, quadra, quintal, horta. **Tr. 3851-5121 PJ3637**

CASA no bairro República, c/3 qtos (sendo 1 suíte), sala de visitas p/2 ambientes, sala de TV, banheiro

social, cozinha c/armários planejados, área externa p/churrasco, área de serviço c/DCE e quintal. **Tr. 3851-5121 PJ3637**

CASA no bairro Satélite, c/3 qtos, sala de visitas, banheiro social, cozinha, área de serviço externa, terraço c/estrutura metálica c/1 qto e 1 banheiro social, garagem p/2 carros. **Tr. 3851-5121 PJ3637**

CHÁCARAS em condomínio fechado, perímetro urbano, distrito do Jorge, a 20Km de João Monlevade, com as seguintes metragens: 1059,36m² /1145,80m² e outra c/1036,51m². **Tr. 3851-5121 PJ3637**

CHÁCARAS (2) no charramento Recanto do Vale, perímetro urbano de Córrego Fundo, em Bela Vista de Minas. Totalmente documentada. **Tr. 3851-5121 PJ3637**

LOTE c/720m² e 12m de frente para 2 avenidas, Getúlio Vargas c/Gentil Bicalho. **Tr. 3851-5121 PJ3637**

SALA comercial no centro de Carneirinhos, c/ aprox. 50m², 1 banheiro, 1º andar. **Tr. 3851-5121 PJ3637**

SÍTO c/acesso pela rodovia BR381, município de Bela Vista de Minas. Terreno rural c/3 hectares, c/1 casa, piscina e benfeitorias adjacentes, curral rústico, 2 lagoas nas proximidades da casa. Recurso hídrico dotado de água potável. **Tr. 3851-5121 PJ3637**

Particulares

APTO na av. Castelo Branco, 507, 6º andar (edifício Yaro Burian), c/135m². Duas vagas de garagem, 3 qtos (2 c/armários planejados), cozinha completa c/armários,

área de serviço, sala de jantar, TV e estar. Tr. direto c/ proprietário. Aceita-se imóvel de menor valor na negociação. Financiável. **Tr. 97144-6777 e 99991-1901**

CASA na rua Geraldo Miranda, nº118, bairro Nossa Senhora da Conceição. **Tr. 3852-2890**

CASA na rua Suécia, nº339, Teresópolis. **Tr. 97193-0389**

CHÁCARA em Rio Piracicaba, c/casa colonial c/10 cômodos mobiliados c/granja de galinhas, poço de peixe, c/ aprox. 2.000m² de área. R\$190 mil. **Tr. Antônio Vidal 99719-7219**

LOTE na rua 30, c/360m², bairro Loanada. **Tr. 98745-5636**

LOJA na rua Virgílio Lima, 18, bairro Carneirinhos, João Monlevade. 170m². Aceita-se troca por apartamento em João Monlevade, Belo Horizonte ou Guarapari. Negociação direta com o proprietário. **Tr. 97144-6777**

LOJA, sub loja, c/ área de mil metros, na av. Alberto Lima, 1977. Favor ligar antes. Não procure terceiros. **Tr. Yara Duvalier 99918-5050.**

LOTE em Santa Rita de Pacas, c/377m², plano, c/água e luz, fácil acesso, R\$66 mil. **Tr. 98848-8486**

LOTE na rua Dom Bosco, bairro Acimação, c/549m². **Tr. 99233-5021**

ASSINE

Fique bem informado com o jornal mais lido da região há 40 anos.

(31) 3851-1791

SERVIÇO

3

FRETE, mudanças pequenas. **Tr. 98608-0943**

SHOWS, repertório clássico, voz e violão. **Yara Duvalier YouTube. Tr. 99918-5050**

VEÍCULOS

4

VENDE-SE um VW Taos, 2022/2022, completo, com 33.000km. Único dono. Garantia total até dezembro de 2026. Valor: R\$126.000,00. **Tr. 99963-1057**

Distribuidora

★★★★★

DISALES | Gelo | Carvão | Cadeiras | Bebidas em geral | Locações de mesas | Caixa térmica freezer

Distribuidora Autorizada **IGARAPE**

3852-2274

Av. Castelo Branco, 100 República - JM

Aqui o sonho da casa própria é possível!

DELICI COUTO IMOBILIÁRIA
nome do melhor investimento
Creci MGJ 3.637

3851-5121 | 99988-1821

LEIA TAMBÉM NO
WWW.ANOTICIAREGIONAL.COM.BR



Para acessar: aponte o celular

ESPORTE

MAIS DE 800 PARTICIPAM DA 4ª EDIÇÃO DA CORRIDA E CAMINHADA NINGUÉM SEGURA ESSA MULHER



Acom/PMJM - Ana Luiza Bicalho

EVENTO esportivo ocorreu no último domingo em Monlevade

A Prefeitura Municipal de João Monlevade realizou no último domingo (16), por meio da Secretaria Municipal de Esporte e Lazer, a 4ª edição da corrida e caminhada de rua Ninguém Segura essa Mulher. O trajeto de três quilômetros iniciou-se na Praça do Povo e seguiu até a sede do quartel da Polícia Militar, no trecho do bairro Belmonte da avenida Wilson Alvarenga, com retorno à praça.

De acordo com o secretário municipal de Esporte e Lazer, Douglas Alexandre Oliveira, foram 340 mulheres inscritas para a corrida e 500 para a caminhada. Ele destacou que este ano, além da participação das atletas PCD, foi promovida também a corrida kids, com meninas de 6 a 11 anos: “Um grande passo para incentivar as novas gerações a praticarem esportes e, assim, formarem uma relação saudável com a atividade física desde cedo”.

NO PÓDIO

A corredora itabirana Fabiana Almeida conquistou o primeiro lugar geral. Em segundo lugar ficou a monlevadense Mariana Taru. A também itabirana Josiane Xavier chegou em terceiro lugar.

De acordo com a Prefeitura de João Monlevade, a corrida e caminhada de rua Ninguém Segura essa Mulher já se consolidou como um marco no calendário esportivo da cidade. Para a vice-prefeita monlevadense, Dorinha Machado (MDB), a diversidade e o crescimento deste evento são reflexos do poder transformador do esporte, que une, inspira e cria oportunidades para todos.

O prefeito de João Monlevade, Laércio Ribeiro (PT), reforçou que “o objetivo não apenas promove a saúde e o bem-estar, mas também fortalece o empoderamento feminino, reunindo centenas de mulheres que mostram o seu foco e determinação”.

PROCON SEUS DIREITOS, NOSSA PRIORIDADE!



O Procon da Câmara Municipal de São Gonçalo do Rio Abaixo está aqui para garantir seus direitos como consumidor. Antes de aceitar, reclamar ou desistir, consulte o Procon!

VISITE O HOTSITE E SAIBA COMO O PROCON PODE TE AJUDAR!

CÂMARA
DE SÃO GONÇALO
DO RIO ABAIXO



CORRIDA DA MULHER SERÁ NESTE SÁBADO EM SÃO GONÇALO

Acom/PMSGRA

A Prefeitura de São Gonçalo do Rio Abaixo realiza amanhã (22), às 9h, na Praça Central, a Corrida e Caminhada da Mulher. A iniciativa, diz a administração é uma homenagem a “ELAS”. A iniciativa é mais uma ação da prefeitura para promover a saúde e o empoderamento feminino.

O trajeto será de 5 km para a corrida e 3 km para a caminhada, com premiação para as três primeiras colocadas de cada categoria e meda-



lha de participação para todas que concluírem a prova. Todas as participantes poderão retirar

o kit de participação no dia do evento, das 7h às 8h40, no mesmo local da largada da prova.

FIQUE POR DENTRO DAS NOTÍCIAS



PEDRA FORTE

Mármore e Granito | 3852-2134



OAB EMPOSSA NOVA GESTÃO EM EVENTO PRESTIGIADO

MARSELE PIMENTEL É A NOVA PRESIDENTE DA 75ª SUBSEÇÃO DA OAB, DESTACA PARCERIAS E A VALORIZAÇÃO DA ADVOCACIA



Fotos: Claudemir Azevedo

DIRETORIA da 75ª subseção da Ordem dos Advogados do Brasil (OAB)

A diretoria da 75ª subseção da Ordem dos Advogados do Brasil (OAB), em João Monlevade, tomou posse na quarta-feira (19). A solenidade, no Real Esporte Clube, reuniu várias autoridades da advocacia, da política e da sociedade do Médio Piracicaba. Entre os presentes estava a presidente em exercício da OAB Minas Gerais, Núbia Elizabette de Jesus Paula. A solenidade contou com a apresentação do Coral Vozes do Caxambu e homenagens.

A nova presidente da subseção é Marsele Márcia Pimentel (foto), que tem 28 anos de atuação na advocacia. Formada em Direito pela Universidade de Itaúna e pós-graduada pela Fundação Escola Superior

do Ministério Público, ela é especializada nas áreas do Direito Civil, Previdenciário e Público. Marsele integra a OAB há 24 anos, onde atuou como delegada na comarca de São Domingos do Prata por 21 anos e como conselheira subseccional entre 2022 e 2024.

O vice-presidente é Alessandro Moreira Lima e a secretária-geral é Regiane Reis Braga Quintão, que terá como adjun-



to, Sanzio Alves Augusto. A tesouraria fica a cargo de Mariane Cabral Lima Alves Pantuza, tendo como adjunto Marcelo de Oliveira Brum Neves. A então presidente da subseção por nove anos, Larissa de Oliveira Santiago Araújo, tornou-se diretora institucional da Caixa de Assistência dos Advogados de Minas Gerais (CAA-MG), vinculada à OAB estadual.

OBJETIVOS

Marsele Pimentel afirma que o seu objetivo é dar continuidade ao trabalho da ex-presidente Larissa Santiago, promovendo ações que preservem a unidade e as prerrogativas e direitos da advocacia, valorizando-a perante a sociedade.

A nova presidente destaca a importância de parcerias com os três pode-

res, com as polícias Civil e Militar e toda a sociedade civil: “Entendo que o trabalho em conjunto fortalece o todo, como diz a música: ‘um mais um, é sempre mais que dois’”.

Para Marsele, a missão da ordem é servir à coletividade e valorizar a advocacia, sem esquecer os cidadãos. “Que juntos possamos promover o Direito e que tenhamos olhos para o social. Podemos e devemos sair de nossos anseios e tentar mitigar e auxiliar tantos outros que necessitam de nós”, disse.

O vice-presidente, Alessandro Moreira Lima, reforça que dois dos objetivos da nova gestão são fazer cumprir a tabela de honorários da OAB, valorizando o trabalho do profissional, e manter a classe unida. Além disso, ele propõe uma campanha para que o cidadão conheça a importância do advogado na defesa de seus interesses.

SUBSEÇÃO

Fundada em 20 de setembro de 1983, a 75ª subseção de João Monlevade abrange hoje os municípios de Bela Vista de Minas, Rio Piracicaba, Nova Era, São Domingos do Prata, São José do Goialbal e Dionísio, com mais de 700 profissionais habilitados. A unidade ainda é a sede da regional do Mé-

dio Piracicaba, que ainda abrange as subseções de Alvinópolis, Itabira, Santa Bárbara, Barão de Cocais e Guanhães.

A ex-presidente Larissa Santiago destaca que, com a criação da regional, “João Monlevade deixou de ser apenas mais um pontinho no mapa de Minas Gerais”. Ela cita a capacidade dos profissionais da região. “Estamos trabalhando pelo desenvolvimento e o fortalecimento da advocacia local, para que o cidadão não contrate um profissional de fora, mas valorize os da nossa região. Aqui, há advogados competentes e capacitados para defender os interesses dos cidadãos”.

PRESENTES

Prestigiada, a solenidade contou com as presenças: do secretário-geral da OAB Minas Gerais, Sanders Barão Alves Augusto; do primeiro-secretário da Caixa de Assistência dos Advogados de Minas Gerais (CAA – MG), Giuliano Almada; da presidente da subseção de Itabira, Patrícia Freitas e da defensora pública, Amanda Alvez Buere Serafim. Também presentes, o presidente da Câmara Municipal de João Monlevade, Fernando Linhares (Podemos); o comandante da 17ª Companhia de Polícia Militar Independente, major Rodrigo Ferreira de Oliveira e o delegado da Polícia Civil, Raphael Machado. O prefeito de João Monlevade, Laércio Ribeiro (PT), foi representado pelo procurador jurídico municipal, Hugo Lázaro Martins.



Giuliano Almada, Núbia Elizabette, Larissa Santiago e Sanders Augusto prestigiam a posse de Marsele Pimentel (c)

Treinamento de primeiros socorros: O investimento que faz a diferença para sua empresa!

Prevenção de acidentes

Atendimento rápido e eficaz

Mais segurança para todos

