

A Notícia

QUEM LÊ SABE O QUE DIZ



FUNDADOR: MÁRCIO PASSOS - DESDE 1984

14 a 20 de fevereiro de 2025

Edição 2825 - R\$1,00



**VOTAÇÃO
ENCERRADA!**



Agradecemos a sua participação!
O resultado oficial será
divulgado no dia 21 de fevereiro.

APOIO:



REALIZAÇÃO:

A Notícia
Quem lê sabe o que diz

TRISTEZA E PREOCUPAÇÃO

Divulgação



Produção do Aço na Usina de Monlevade

LAÉRCIO FALA SOBRE CANCELAMENTO DA EXPANSÃO DA USINA DE MONLEVADE

Prefeito afirma que busca a diversificação da economia e novas fontes de receita para o município diante da crise do aço que se anuncia, após o fim da duplicação e taxação do aço por presidente dos Estados Unidos.

Veja a repercussão e opiniões de lideranças nas páginas 8, 9 e 11

SHOW DE PRÊMIOS ESPECIAL DE CARNAVAL

DROGARIA
HOORA EDUCAÇÃO FARMACIA
Você compra! Você ganha!

Nebulizador Multilaser **R\$ 94,98** à vista

Aparelho de Pressão Multilaser Digital (Braço) **R\$ 134,97** à vista

A cada R\$50,00 em compras ganhe um cupom para concorrer! (exceto medicamentos)

Prêmios: Faqueiro de Inox 42 Peças Milano Brinox; Kit para Assar e Servir Tramontina Cosmos em Aço Inox com Tampa de Vidro 4 Peças.

(31) 3852-6060 (31) 3852-6060
Av. Getúlio Vargas, 5285, Carneirinhos, João Monlevade.
*Promoção válida para compras até 28/02/2025.

**PÚBLICO
LEVA
APOIO A
MARIA
DO
SAGRADO
NA
CÂMARA**

PÁGINA 2

Acimon

**O QUE A
ACIMON
FAZ?**



CURSOS E TREINAMENTOS PARA SUA EQUIPE
AUDITÓRIO PARA SEU TREINAMENTO E EVENTOS
SALA MULTIUSO GRATUITA PARA SUAS REUNIÕES
CONSULTORIA JURÍDICA GRATUITA
CONVÊNIOS DE SAÚDE PARA VOCÊ E SUA EQUIPE

ACESSO A LINHAS DE CRÉDITO PARA SUA EMPRESA
ESPAÇO GOURMET PARA SUA CONFRATERNIZAÇÃO
RECRUTAMENTO E SELEÇÃO GRATUITOS
HAPPY HOUR PARA FORTALECER SEU NETWORKING
DIAGNÓSTICO DE MARKETING GRATUITO

PROMOVE > DESENVOLVIMENTO ECONÔMICO OFERECE > SOLUÇÕES EMPRESARIAIS

ESSES E MUITOS OUTROS SERVIÇOS VOCÊ ENCONTRA NA ACIMON **31 3851 6056**



FALA NA TRIBUNA E MANIFESTAÇÕES DO PÚBLICO A MARIA DO SAGRADO NA CÂMARA



João Vitor Simão

NA PLATEIA, lideranças, representantes de entidades e servidoras públicas levantaram cartazes manifestando apoio e pedindo respeito às mulheres

A segunda reunião da Câmara de João Monlevade teve manifestações de apoio à vereadora Maria do Sagrado (PT). Lideranças, representantes de entidades, servidores públicos, a maioria mulheres, marcaram presença no Plenário nesta semana.

A presidente do Conselho dos Direitos da Mulher Monlevadense (Codem), Cíntia Cristina Papa de Souza, usou a Tribuna Popular e fez um discurso em que destacou avanços e desafios para as mulheres na política. Ela mencionou que, de acordo com o Ministério das Mulheres, elas ocupam 13% das prefeituras no Brasil, com 728 prefeituras eleitas e 1666 vice-prefeitas

eleitas. Contudo, segundo Cíntia, a meta é aumentar esse número, pois em 3578 municípios não houve nenhuma mulher candidata à prefeitura em 2024.

Ainda em sua fala, ela reforçou a importância de ampliar a presença feminina na política e, durante o encontro, pediu um minuto de silêncio "em respeito aos acontecimentos da última reunião ocorrida no plenário".

DESRESPEITO

Conforme noticiado, na semana passada, o vereador Sinval Jacinto Dias (PL) citou nominalmente os vereadores novatos por duas vezes, citando que eles estavam dispostos a trabalhar, excluindo

Maria do Sagrado. Ao ser interrompido por ela, alegando que ela estava presente, Sinval disse "até esqueci da petista aqui". Maria do Sagrado reiterou sua presença, mas Sinval disse que estava falando e que depois conversaria com ela. Ele ainda disse que queria ver se ela mostraria serviço. A frase não foi dita a nenhum outro vereador.

Ainda em seu discurso, a presidente do Codem também fez uma reflexão sobre a intolerância à violência de gênero. Ela condenou atitudes de homens que intimidam e desrespeitam as mulheres, reafirmou o compromisso do Conselho com a efetivação dos direitos

das mulheres e chamou a atenção para a necessidade de combater a violência de gênero, seja verbal ou física. Por fim, ressaltou a importância da união entre diversos setores da sociedade para enfrentar esse problema.

MANIFESTAÇÕES

A fala de Cíntia foi acompanhada por representantes do conselho, integrantes de outras entidades e lideranças comunitárias. Eles estavam na plateia e levantaram cartazes manifestando apoio e pedindo respeito às mulheres. Por sua vez, o presidente da Casa, Fernando Linhares (Podemos), destacou a importância da mobilização popular e da participação feminina na política. Ele ressaltou a necessidade de respeito e valorização das mulheres e anunciou a reestruturação da Procuradoria da Mulher na Casa, que contará também com a participação da vereadora Maria do Sagrado. Linhares ainda endossou que a Câmara está sempre de portas abertas para receber as demandas e discutir políticas de respeito e valorização.

MARIA

Em seu tempo na tribuna, Maria do Sagrado agradeceu as manifesta-

ções e o apoio recebidos. Ela contou a situação destacando o que passou e o que sentiu. "Semana passada tivemos a primeira reunião e um vereador disse que, na visão dele, os novatos, seis homens, vieram com vontade de trabalhar e mostrar serviço. Fui desprezada com fala irônica. Sou mulher e ocupo cadeira no parlamento. Repreendi essa atitude, e o farei sempre que me sentir desrespeitada", afirmou.

Ela lembrou a fala de Sinval que disse na semana passada, que "essa Câmara será diferente", em virtude dos vereadores novatos, citados nominalmente, mas com a exclusão dela. "Também acho que a Câmara é diferente, porque eu estou aqui, também ocupo esse espaço, sou uma parlamentar. A Câmara é diferente porque os seis ho-

mens vieram com vontade de trabalhar, mas os outros oito vereadores reeleitos foram legitimados na urna e também fazem parte dessa Câmara", declarou. Por fim, ela reforçou sua presença no Legislativo e disse que não aceitará falta de respeito. "Eu Maria, mulher, esposa, mãe, filha, irmã, professora, vereadora petista que consegui 856 votos para legitimar minha vitória, eu estou aqui. Faço parte desse parlamento, ninguém vai me desrespeitar, ninguém vai me invisibilizar", afirmou.

Vários vereadores citaram a presença das lideranças e destacaram a relevância de Maria. Porém, Sinval Dias não se manifestou sobre o ocorrido. Ao fim da reunião, o público cantou a música "Maria Maria" de Milton Nascimento.

Casa Forte
imóveis
Sempre um bom negócio!

Compra, Venda, Aluguel **3851-3596**

www.casafortemoveis.com.br
Rua Floresta, 44, Carneirinhos - João Monlevade/MG

NOVO HORÁRIO DE FUNCIONAMENTO DOMINGO 08H às 14H

HIPER
Restaurante e lanchonete até às 15h

SUPER
Lanchonete até às 14h

HIPER
COMERCIAL MONLEVADE

HOSPITAL AFIRMA INVESTIGAR CIRCUNSTÂNCIAS DA MORTE DE MENINO

INVESTIGAÇÃO INTERNA DOS ACONTECIMENTOS FOI ABERTA, SEGUINDO OS PARÂMETROS DO CONSELHO REGIONAL DE MEDICINA



Arquivo JAN

CRIANÇA foi liberada e voltou ao hospital dois dias depois, apresentando sinais de gravidade

A morte de um menino de 10 anos no Hospital Margarida na semana passada repercutiu na Câmara Municipal de João Monlevade. Kayke Henrique faleceu na quinta-feira (6) e a notícia desencadeou revolta na comunidade monlevadense pela alegação de mau atendimento.

O vereador Alysson Barcelos (Avante) levou

o assunto para a tribuna da Câmara nesta semana. Ele informou que a Comissão de Saúde do Legislativo enviou um ofício à casa de saúde pedindo esclarecimentos e comentou sobre as respostas do Margarida. O parlamentar disse que o hospital respondeu informando que abriu uma investigação interna dos acontecimentos, seguin-

do os parâmetros do Conselho Regional de Medicina (CRM), órgão que regula a prática médica.

Além disso, o hospital afirma no ofício que “todas as circunstâncias do atendimento continuam sendo objeto de apuração pelas comissões internas, a fim de garantir uma avaliação criteriosa do ocorrido”. O hospital ainda disse que está à disposição para quaisquer esclarecimentos.

O CASO

Segundo informações da mãe do menino, Natália Souza, ele deu entrada pela primeira vez com fortes dores abdominais, vomitando, com diarreia e desidratação. O médico que o atendeu, segundo a mãe, aplicou medicação e pediu um exame de sangue, cujo resultado mostrou algumas alterações, que não seriam preocupantes. Na troca de plantão, outro médico examinou a criança, liberando-a com uma receita de medicação ainda na segunda-feira (3).

Na quarta-feira (5), relata a mãe, os medicamentos já não produziam efeito, e Kayke voltou ao hospital. Devido à gravidade de seu estado, ele

foi encaminhado à ala pediátrica e novamente atendido pelo mesmo médico que lhe dera alta dois dias antes.

Conforme Natália, o garoto recebeu soro, fez exames de sangue e uma tomografia que apontou a necessidade de uma cirurgia. Após a operação, conta a mãe, o médico informou que o estado de saúde era muito grave. Foi diagnosticada uma apendicite muito infeccionada. Ainda segundo Natália, o filho foi removido da sala de cirurgia desacordado e intubado. Ele sofreu quatro paradas cardíacas, sendo reanimado das três primeiras, mas não resistindo à quarta, vindo a óbito.

NA CÂMARA

Alysson afirmou que não cabe à Comissão de Saúde da Câmara Municipal fazer julgamentos, mas fiscalizar e solicitar esclarecimentos. O presidente do Legislativo, Fernando Linhares (Podemos), por sua vez, mencionou que a Casa pode convocar representantes do Hospital para explicarem o episódio. Ele declarou que responder ofícios é uma obrigação, mas que não viu nenhuma providência concreta sendo tomada até então, mesmo com as várias queixas recebidas. Linhares defendeu ainda que, caso a falha seja comprovada, os responsáveis devem

ser punidos não apenas na esfera administrativa, mas também na criminal.

MANIFESTAÇÃO

A morte do menino Kayke Henrique, de 10 anos, consternou a comunidade monlevadense e gerou questionamentos e críticas sobre o atendimento prestado pelo Margarida. Uma manifestação por justiça está agendada para amanhã (15), a partir das 8h30, na praça do Lindinho. Os organizadores do ato solicitam que os manifestantes usem roupas brancas na ocasião.

FUNDAÇÃO DO AREÃO RECEBERÁ R\$4,8 MILHÕES

A Câmara Municipal de João Monlevade aprovou nessa quarta-feira (12) a transferência de recursos da Secretaria de Meio Ambiente para a Fundação do Parque do Areão. O Legislativo aprovou por unanimidade dois projetos de lei, que validam o transbordo de cerca de R\$4,8 milhões em recursos.

Um dos projetos aprova a abertura de crédito suplementar, enquanto o outro modifica o Plano Plurianual (PPA) e a Lei de Diretrizes Orçamentárias (LDO). Essas verbas permitem a estruturação da fundação e a continuidade das obras de renovação da unidade, uma das bandeiras da administração de Laércio Ribeiro (PT). Quando o orçamento de 2025 foi aprovado, a entidade ainda não estava legalmente constituída.

Os recursos serão empregados na gestão administrativa da Fundação, na manutenção e conservação do Parque do Areão e Áreas Verdes, na infraestrutura e revitalização do Parque do Areão e no desenvolvimento e no fomento ecológico.

O líder do governo, Belmar Diniz (PT), afirmou que as propostas não criam despesas, mas as transferem da Secretaria de Meio Ambiente. Declarado opositor das gestões petistas, Sinval Dias (PL) elogiou a criação da fundação, dizendo que muitos recursos federais acabam sendo perdidos pelos

municípios. Vanderlei Miranda (Podemos) lembrou que, caso já existisse, a fundação poderia receber recursos de uma multa de R\$1 milhão aplicada por despejo de impurezas no rio Piracicaba.

Thiago Titó (MDB) apontou para a implantação do Instituto Federal de Minas Gerais (IFMG) dentro da unidade de conservação. O presidente do Legislativo, Fernando Linhares (Podemos), recordou o que classificou como “desinformação maliciosa” durante os debates pela criação da fundação e que atrasaram a criação da entidade. Ele não citou nomes.

A FUNDAÇÃO

A Fundação do Parque do Areão e Áreas Verdes foi criada no ano passado, depois da mais longa negociação do Executivo por um projeto de lei de seu interesse. O governo advogava que o novo ente público tornaria permanentes as políticas de preservação, evitando que o parque fosse abandonado ou desfigurado com as mudanças de gestão. Os opositores, no entanto, questionavam os custos da nova fundação e se os mesmos objetivos seriam alcançados com o fortalecimento da Secretaria de Meio Ambiente.

AVISO DE LICITAÇÃO PROCESSO Nº 017/2025 PREGÃO ELETRÔNICO Nº 003/2025

O DAE - Departamento Municipal de Águas e Esgotos de João Monlevade - MG, torna público que fará realizar licitação na modalidade Pregão Eletrônico do tipo menor preço por item, nos termos da Lei Federal nº 14.133/2021, Lei Complementar nº 123/2006 e Decreto Municipal nº 005/2023 e 006/2023, cujo objeto é a contratação de empresa para fornecimento de cimento CP-IV e Polidríco Calçadão, destinados as atividades rotineiras do DAE DE JOÃO MONLEVADE, conforme quantidades e especificações estabelecidas no edital e seus anexos. O Edital completo encontra-se à disposição dos interessados na sede do DAE, situado à Rua Duque de Caxias, 192 - Bairro José Elói, no horário de 08:00 às 11:00 horas e de 13:00 às 17:00 horas ou disponível para download através do site www.daejoaomonlevade.com.br.

A entrega das propostas será até as 09:00 horas do dia 28/02/2025. Local da sessão pública: Plataforma de licitações <https://licitar.digital>

João Monlevade, 11 de fevereiro de 2025.
José Afonso Martins
Diretor do DAE

AVISO DE LICITAÇÃO PROCESSO Nº 018/2025 PREGÃO ELETRÔNICO Nº 004/2025

O DAE - Departamento Municipal de Águas e Esgotos de João Monlevade - MG, torna público que fará realizar licitação na modalidade Pregão Eletrônico do tipo menor preço por item, nos termos da Lei Federal nº 14.133/2021, Lei Complementar nº 123/2006 e Decreto Municipal nº 005/2023 e 006/2023, cujo objeto é a contratação de empresa para fornecimento de painéis de acionamento de conjuntos moto bombas completos e equipamento soft starter, conforme especificações constantes do edital e seus anexos.

O Edital completo encontra-se à disposição dos interessados na sede do DAE, situado à Rua Duque de Caxias, 192 - Bairro José Elói, no horário das 08:00 às 11:00 horas e das 13:00 às 17:00 horas ou disponível para download através do site www.daejoaomonlevade.com.br.

A entrega das propostas será até as 14:00 horas do dia 06/03/2025. Local da sessão pública: Plataforma de licitações <https://licitar.digital>

João Monlevade, 12 de fevereiro de 2025.
José Afonso Martins
Diretor do DAE

DUPLICAÇÃO DA BR-381

OBRAS NO MÉDIO PIRACICABA DEVEM TERMINAR ATÉ 2030

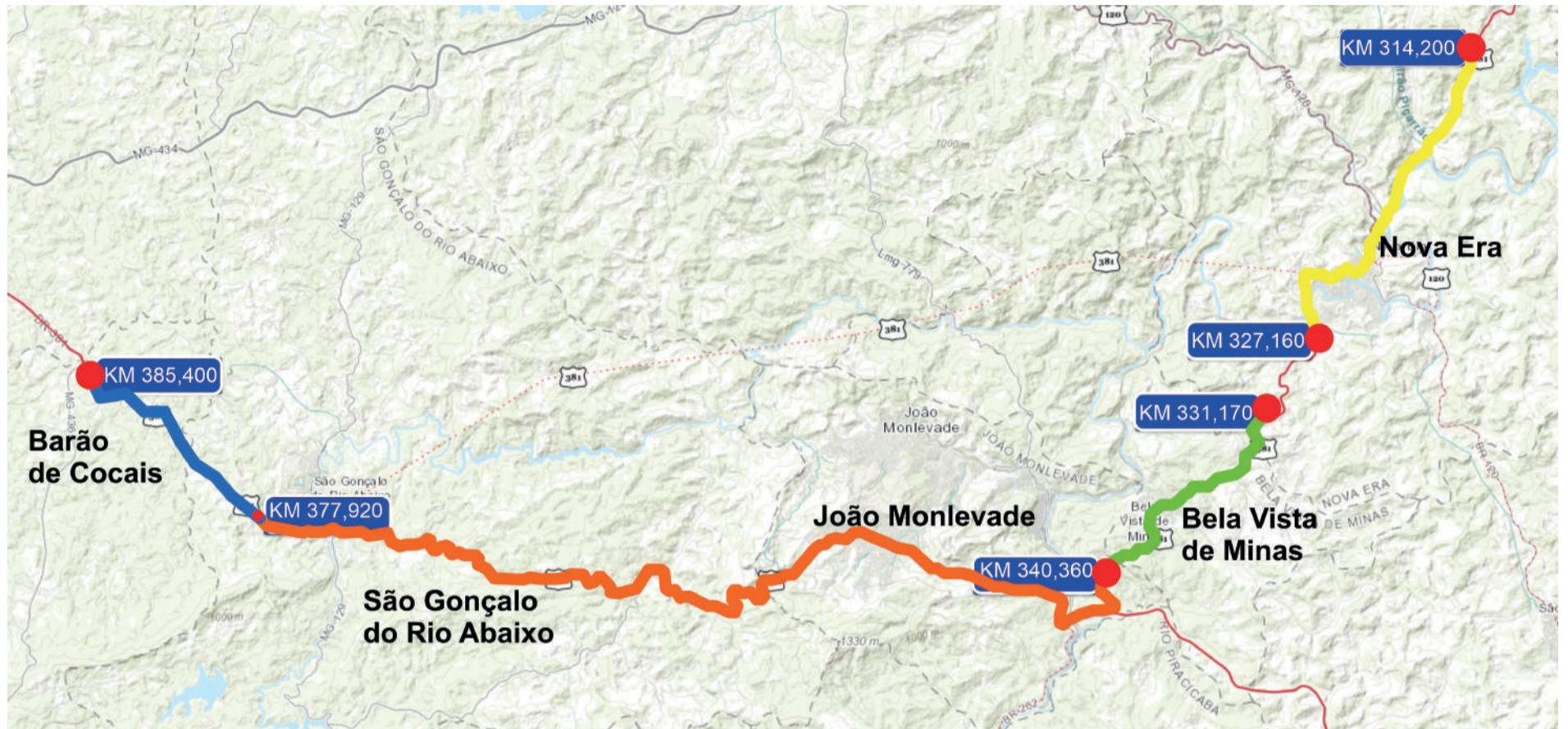

- Trecho de 12,96 km a ser duplicado até o 4º ano de concessão
- Trecho de 35,56 km a ser duplicado até o 5º ano de concessão
- Trecho de 9,19 km a ser duplicado até o 4º ano de concessão
- Trecho de 7,48 km a ser duplicado até o 6º ano de concessão

A tão aguardada duplicação da BR-381 no trecho que corta o Médio Piracicaba deve ficar pronta até 2030. A informação está detalhada no Programa de Exploração da Rodovia (PER) da Agência Nacional de Transportes Terrestres (ANTT), ao qual o **A Notícia** teve acesso.

Conforme o planejamento, os trechos entre Nova Era e São Gonçalo do Rio Abaixo, passando por Bela Vista de Minas e João Monlevade, serão duplicados e as obras devem ser entregues até os 4º, 5º e 6º ano da concessão. A concessionária Nova 381 assumiu a rodovia no último dia 6. Portanto, os trabalhos na região devem se estender entre os anos de 2028 e 2030. A expectativa é que as obras no Médio Piracicaba durem entre dois e três anos.

Ainda de acordo com o Programa de Exploração da Rodovia (PER) elaborado pela ANTT, as obras em todo o trajeto devem ser concluídas nos oito primeiros anos de concessão. O início efetivo das duplicações na rodovia está previsto para 2027.

DUPLICAÇÃO NO MÉDIO PIRACICABA

O primeiro impacto direto para a região acontecerá até 2028, com a conclusão da duplicação em Nova Era, estendendo-se até a entrada de Bela Vista de Minas. Já no ano seguinte, 2029, as obras avançarão de Bela Vista de Minas até São Gonçalo do Rio Abaixo, incluindo

do a construção de uma área de escape (semelhante à do Anel Rodoviário) no km 373,94, na comunidade de Chácara Velha, um ponto crítico de acidentes. No mesmo ano, a duplicação chegará próximo ao trevo de Barão de Cocais, ampliando a capacidade e a segurança da rodovia para os motoristas que trafegam pela região.

DUPLICAÇÃO DA RODOVIA

A BR-381 tem extensão total de 303,4 km e segue de Belo Horizonte até o entroncamento com a BR-116 em Governador Valadares. O trecho abrange 13 cidades às margens da estrada e outras tantas que dependem indiretamente dela, resultando em um tráfego médio de 24,7 mil veículos ao dia. A expectativa é de que a concessão beneficie 3,7 milhões de pessoas que vivem na região e promova 83,5 mil empregos diretos e indiretos.

Com a concessão, serão realizadas 51 mudanças no traçado da BR-381, com a duplicação de 106 quilômetros de rodovia. O projeto de readequação da BR prevê, ainda, 83 quilômetros de faixas adicionais, 51 correções de traçado, áreas de escape, Pontos de Parada e Descanso (PPD) para caminhoneiros e 23 passarelas para a travessia de pedestres.

Também serão instalados pontos de atendimento ao usuário com o Centro de

Controle de Operações (CCO), áreas de escape e Bases do Serviço Operacional (BSO) para apoio das equipes de atendimento médico de emergência, mecânico e demais incidentes na via.

IMPACTO NA REGIÃO

A duplicação da BR-381 é uma demanda antiga da população do Médio Piracicaba, que sofre com as péssimas condições da estrada e os frequentes acidentes. Dados da Polícia Rodoviária Federal (PRF) indicam que entre 2018 e 2023 foram registrados 3.960 sinistros no trecho entre Belo Horizonte e Governador Valadares, resultando em 420 mortes.

Além da melhoria na segurança viária, a duplicação também deve impulsionar o desenvolvimento econômico da região, facilitando o escoamento da produção industrial e agrícola dos municípios, além de fomentar o turismo local.

A expectativa é que, ao longo dos próximos anos, a BR-381 finalmente deixe de ser um dos trechos mais perigosos do estado e se torne um corredor de desenvolvimento para as cidades do Médio Piracicaba.

OBRAS COMPLEMENTARES

A concessionária Nova 381 deu início a uma série de intervenções na BR-381,

abrangendo diversos trechos da rodovia, que já recebe as primeiras melhorias dentro do Plano de 100 Dias. Os trabalhos são de recuperação asfáltica, manutenção da sinalização, limpeza das drenagens e faixas de domínio, além de roçada da vegetação ao longo de todo o trecho. Essas obras antecipam a operação total da rodovia pela Concessionária, prevista para agosto próximo.

Conforme a concessionária, o usuário perceberá de imediato as mudanças, que contribuirão muito com a segurança e a fluidez do tráfego. “Essas obras impactarão diretamente no fluxo do trânsito, o que vai exigir compreensão e paciência do motorista”, informa a Nova 381. As intervenções ocorrem diariamente das 7h às 17h.

DNIT ASSUME

O Departamento Nacional de Infraestrutura de Transportes (Dnit) será responsável pela execução de melhorias no trecho entre Caeté e Belo Horizonte até 2028, quando a Nova 381 assumirá a gestão desse segmento. Ao todo, serão investidos mais de R\$900 milhões, em mais de 31 quilômetros naquele trecho da rodovia. Serão executados no lote 8A serviços de restauração, duplicação e melhoramentos, do km 422,4 ao km 440,4. No lote 8B serão executados os mesmos serviços, mas do km 440,4 ao km 453,8.

Essa medida aconteceu em 2024,

após determinação do presidente Lula (PT), de que o Governo Federal mudasse o edital de concessão da BR-381, passando a ser de Caeté a Governador Valadares. A medida viabilizou o interesse na concessão da rodovia e o Dnit assumiu as obras nesse trecho.

MOVIMENTO PRÓ-VIDAS

O Movimento Pró-Vidas da BR-381 é uma mobilização informal que foi criada em 2022, idealizado e coordenado pelo monlevadense Clésio Oliveira Gonçalves, ex-presidente da Câmara Municipal

de João Monlevade. O grupo teve papel relevante para que o leilão e a concessão da rodovia acontecessem, com o desenvolvimento de várias ações estratégicas desde a sua criação.

É composto por lideranças do Médio Piracicaba, do Vale do Aço, Vale do Rio Doce e Grande BH. O Movimento tem contado também com a participação da Associação dos Municípios da Microrregião do Médio Rio Piracicaba (Amepi), Federação das Indústrias do Estado de Minas Gerais Regional Vale do Aço, Sindicato das Empresas de Transportes de Cargas e Logística de Minas Gerais (Setcemg), Sindicato Metabase e Conselho Regional de Engenharia e Agronomia (CREA-MG).

Recentemente, o Movimento participou da assinatura da concessão e da entrega da rodovia para a concessionária.

PEDÁGIOS

A BR-381 entre Belo Horizonte e Governador Valadares terá cinco praças de pedágio, a partir de 2026. Conforme anunciado, uma delas será instalada em João Monlevade, no Km 351,085, próximo à Ponte Torta. As outras serão implantadas em Caeté, no Km 411,573; em Jaguaraçu, no Km 285,872; em Belo Oriente, no Km 233,177 e em Governador Valadares, no Km 178,814.

Conforme informações da ANTT, as tarifas básicas de pedágio para cada praça de pedágio são as seguintes: Caeté (R\$13,75), João Monlevade (R\$11,40), Jaguaraçu (R\$13,35), Belo Oriente (R\$10,75) e Governador Valadares (R\$11,20). O valor por 100 km é de R\$18,38, nos trechos de pista simples, e de R\$25,73 nos locais em que a rodovia for duplicada. Considerando a tarifa básica, o valor estimado para o pedágio na totalidade do trecho é de R\$60,45.

Porém, o cálculo da tarifa aplicada no início de 2026 levará em conta o desconto oferecido no leilão pela Nova 381 de 0,94% e outros fatores não discriminados, ainda a serem divulgados.

GOVERNO ANUNCIA AMPLIAÇÃO DE RESERVATÓRIO DE ÁGUA EM QUASE 7 VEZES

“O PRIMEIRO PASSO PARA A SOLUÇÃO DA FALTA DE ÁGUA NOS BAIRROS DA REGIÃO ALTA DA CIDADE JÁ FOI DADO”, DIZ PREFEITURA



PREFEITO LAÉRCIO, acompanhado de assessores e do diretor do DAE, recebeu documento das mãos do vereador Sassá Misericórdia

A Prefeitura de João Monlevade anuncia que trabalha na solução para a falta de água nos bairros mais altos da cidade. Conforme o diretor do Departamento Municipal de Águas e Esgotos (DAE) José Afonso Martins, um novo reservatório vai minimizar o problema, ampliando o abastecimento em quase 7 vezes, passando de 30m³ para 200m³ naquela região.

Nesta semana, o prefeito Laércio Ribeiro (PT) recebeu o Termo de Autorização de Uso de Área Particular, assinado pelo morador Paulino Soares Teixeira, proprietário de uma área localizada no bairro Primeiro de Maio. Através do

documento, o senhor Paulino autoriza o DAE a utilizar 900m² da sua área localizada na Rua Taurus como “passagem de servidão”, permitindo o acesso ao terreno da Prefeitura onde será construído o novo reservatório de água.

A administração informa que, na companhia do assessor de Governo Cristiano Vasconcelos, do assessor de Secretaria Eduardo Bastos e do diretor do DAE, o prefeito Laércio recebeu o documento das mãos do vereador Sassá Misericórdia (Cidadania), que intermediou a assinatura.

De acordo com o diretor do DAE, esse foi o primeiro passo para a solução da falta de água nos bairros que, até en-

tão, contavam, há anos, apenas com um reservatório de 30m³. “Além das medidas emergenciais para o atendimento nos bairros, buscamos uma solução duradoura para o problema da falta de água no Estrela Dalva e Primeiro de Maio, que estão localizados no ponto mais alto da cidade. O problema que tínhamos para a construção do novo reservatório era o acesso ao local que passava por área particular”, relatou José Afonso.

Segundo José Afonso, a previsão é de que em seis meses sejam concluídas as obras. “A partir de agora, com o termo assinado em mãos, iniciaremos as obras de infraestrutura e cercamento da área para a construção do reservatório. Após a conclusão da infraestrutura e cercamento da área, realizaremos a contratação da empresa responsável pela construção do reservatório para que o problema seja solucionado com rapidez e eficiência”, observou o diretor do DAE.

O prefeito Laércio e o diretor do DAE agradeceram ao vereador Sassá, que intermediou a conversa entre a população e a Administração. Ele também se dedicou a realizar a negociação com o proprietário do terreno particular, sem qualquer ônus para a Prefeitura, além de destacar a boa vontade e cooperação do proprietário do terreno.

PROBLEMAS

A falta de água pautou os debates em Monlevade no início deste ano. O problema foi tema de uma reunião entre uma comissão de moradores, o prefeito e a vice-prefeita, Dorinha Machado (MDB). O Executivo publicou, no dia 27 de janeiro, um decreto de emergência hídrica no município. O texto vale por 120 dias e proíbe terminantemente o “uso indiscriminado” e o desperdício da água tratada em toda a cidade.

O texto discrimina quais são as formas vedadas de consumo de água: “manter abertos ou ligados indevidamente torneiras, caixas d’água, reservatórios ou mangueiras que desperdicem água de forma contínua; lavar calçadas, ruas, varandas, pátios ou quintais; provocar danos à rede pública de água; lavar veículos em domicílio ou em vias públicas, exceto os lava-a-jatos”.

Quem violar as determinações poderá receber multa, que pode chegar a dez vezes o valor do consumo mínimo de água. Em caso de reincidência, a penalidade é dobrada. Pelo decreto, os servidores do Departamento Municipal de Águas e Esgotos (DAE) terão poder de polícia para garantir o seu cumprimento.

Quantas vezes você deixou de usar um EPI ou ignorou um protocolo porque achou que “não era nada demais”? Prevenção não é opcional, é essencial.

LABORAR
EXPERIÊNCIA & CONSULTORIA

CURSO DA UFOP FOI O MAIS EXIGENTE NO SISU 2025 EM MONLEVADE



CAMPUS DA UFOP MONLEVADE: local oferece cursos na área de exatas

Arquivo JAN

O curso de Engenharia de Computação na Universidade Federal de Ouro Preto (Ufop) foi o mais exigente do Sistema de Seleção Unificado (SiSU) 2025 em João Monlevade. Para ingressar na formação no turno ves-

pertino, o candidato de ampla concorrência precisou obter uma nota acima de 716,97 no Exame Nacional do Ensino Médio (Enem) do ano passado. Os números estão disponíveis no portal do SiSU, mantido pelo Ministério da Educação.

A turma noturna do mesmo curso tem a segunda nota mais alta do município, demandando nota 699,38 para aprovação. Conforme o portal, a nota mais baixa em ampla concorrência na cidade foi exigida para o curso de Engenharia Metalúrgica na Universidade do Estado de Minas Gerais (Uemg), que demandou 552,56 pontos.

ENTENDA OS CONCEITOS

A “nota de corte” é a nota mínima exigida para ingressar num curso de uma universidade participante do Sistema de Seleção Unificado. Ela é calculada pela menor nota entre os candidatos aprovados para aquele

curso. Exemplo: se uma formação oferece 40 vagas, a sua nota de corte será a quadragésima pontuação mais alta. Quem ficar abaixo desse mínimo precisa ingressar na lista de espera e aguardar que algum aprovado desista de sua vaga.

A ampla concorrência é a modalidade na qual todos os candidatos podem disputar uma vaga. Além dela, existem as ações afirmativas para estudantes negros e pardos, que podem ou não ter renda inferior a 1,5 salário-mínimo. Entretanto, essas cotas, que costumam demandar notas menos altas, são exclusivas para alunos que cursaram todo o Ensino Médio em colégios públicos.

CONFIRA AS NOTAS EXIGIDAS EM CADA CURSO NA FACULDADE DE ENGENHARIA (FAENGE) DA UEMG E NO INSTITUTO DE CIÊNCIAS EXATAS E APLICADAS (ICEA) DA UFOP:

- Eng. Ambiental – Uemg: 563,52.
- Eng. Civil – Uemg: 636,32.
- Eng. da Computação (Vespertino) – Ufop: 716,97.
- Eng. da Computação (Noturno) – Ufop: 699,38.
- Eng. Elétrica – Ufop: 627,15.
- Eng. de Minas – Uemg: 574,74.
- Eng. de Produção (Vespertino) – Ufop: 609,09.
- Eng. de Produção (Noturno) – Ufop: 614,96.
- Eng. Elétrica (2º semestre) – Ufop: 597,77.
- Eng. Elétrica (Noturno) – Ufop: 627,15.
- Eng. Mecânica – Uemg: 646,70.
- Eng. Metalúrgica – Uemg: 552,56.
- Sistemas de Informação – Ufop: 687,33.
- Sistemas de Informação (Noturno) – Ufop: 695,97.

OSASG
CONTABILIDADE

MATRIZ | rua Cerâmica, 17, Carneirinhos, Monlevade - 3851.2349
FILIAL | rua Augusto Pessoa, 137, SI 101, Centro, São Gonçalo - 3833.5255



Venha vacinar

E e conte com a comodidade de estacionamento próprio

LABORATÓRIO MÉDICO
CARLOS CHAGAS
Cuidamos de você.
DESDE 1982

www.carloschagasjm.com.br
@laboratoriomedicocarloschagas /carloschagsmg



- Herpes Zoster
- Meningite B
- Meningo ACWY
- Pneumo 15
- Rotavírus
- Tríplice Viral
- DPTa
- HPV Nonavalente
- Dengue
- Pneumo23
- Pentavalente
- Hexavalente
- Hepatite A
- Varicela

COMEÇAM OBRAS PARA VIA DE LIGAÇÃO ENTRE OS BAIRROS SION E TANQUINHO II

A Prefeitura de João Monlevade informa que iniciou na quarta-feira (12) as obras da via de ligação entre os bairros Sion e Tanquinho II. O prefeito Laércio Ribeiro (PT), a vice-prefeita, Dorinha Machado (MDB), o secretário de Planejamento, Fabrício Lopes, o secretário de Obras, Gustavo Maciel, e a secretária adjunta da pasta, Semirane Maroun, estiveram no local para acompanhar o início das atividades.

Segundo o secretário de Obras, os trabalhos serão divididos em etapas: compactação do solo, aplicação da escória e modificação da rede elétrica. “Na sequência, será executada a pavimentação da via e a extensão da iluminação”, contou Maciel.

Conforme a administração, o acesso do trecho, com quase um quilômetro de extensão, terá 15 metros de largura. A via já está liberada para trânsito de veículos. O prefeito Laércio afirma que a interligação dos bairros é uma demanda antiga e que o trecho facilitará o acesso à BR-381. “Com certeza essa via vai trazer mais segurança para quem transita entre o Sion e o Tanquinho, evitando passar pela BR”, destacou.

Para a vice-prefeita, a obra é, sem dúvida, muito importante para o município e beneficiará toda a região. “A nova via de acesso vai contribuir para a melhoria da mobilidade urbana da cidade”, pontuou Dorinha. Já o secretário de Planejamento, Fabrício Lopes, disse que a obra é uma grande conquista para todo o município, principalmente para os moradores



Sérgio Henrique-Acom/PMJM

ACESSO é aberto entre os dois bairros e resolve demanda antiga dos moradores

dos bairros mais próximos. “Uma boa opção para reduzir o trânsito no trevo da avenida Alberto Lima e facilitar o acesso à BR-381”, ressaltou.

A comunidade esperava essa obra há tempos. “Essa obra vai ajudar bastante. O acesso da BR é

muito perigoso, não tem sinalização, muitos caminhões atrapalham a visão para a entrada e saída do bairro. Vai ser um caminho seguro”, afirmou o caldeireiro e morador do bairro Tanquinho II, Francis Silva.

PREFEITURA ABRE PROCESSO SELETIVO PARA CONTRATAR VIGIAS



Arquivo JAN

PREFEITURA vai divulgar resultado preliminar da prova no dia 28 de fevereiro

A Prefeitura de João Monlevade abriu inscrições para o processo seletivo simplificado com o objetivo de contratar vigias para os prédios públicos. Conforme a administração, são quatro vagas de trabalho, além da formação do cadastro de reserva. A seleção continua até a próxima quarta-feira (19) e podem se inscrever, tanto homens quanto mulheres.

Segundo a administração, para participar do processo seletivo, é preci-

so ter, ao menos, o Ensino Fundamental incompleto, mais de 18 anos e estar em dia com todas as suas obrigações eleitorais, judiciais e militares.

Os escolhidos trabalharão 40 horas por semana, em escala de revezamento diurna e noturna. O salário é de R\$1.597,71, com vale-alimentação de R\$600,00 e vale-transporte.

Conforme o edital, o resultado preliminar do processo seletivo será publicado no dia 28 de feve-

reiro, com a homologação sendo anunciada no dia 19 de março, através do portal da Prefeitura de João Monlevade. O edital pode ser consultado aqui, e o formulário para inscrição está disponível no site da Prefeitura, que pode ser acessado através do QR Code:



modo carnaval ATIVADO! ON

ESQUENTA MONLÉ 2025

PRÉ-CARNAVAL

DIAS 22 e 23 FEV . PRAÇA DO POVO

Muita diversão e alegria! TÁ PREPARADO?

- Matinê
- Shows
- Concurso de Fantasias
- Blocos

Confira a programação completa aqui:

CASA DE CULTURA
de João Monlevade

PREFEITURA DE JOÃO MONLEVADE
ADMINISTRAÇÃO 2025 - 2028

CRISE DO AÇO

LAÉRCIO DIZ QUE ESTÁ PREOCUPADO E QUE BUSCA OUTRAS FONTES DE RECEITA



João Monlevade recebeu duas notícias que preocupam o cenário econômico. Na última quinta-feira (6), a ArcelorMittal anunciou o cancelamento da expansão da Usina de Monlevade. Na segunda-feira (10), o presidente dos Estados Unidos, Donald Trump, anunciou que fará taxações de 25% sobre importações de alumínio e de aço naquele país, o que gerou preocupações em todo o setor siderúrgico mundial. A medida pode encarecer os produtos e diminuir a compra pelos EUA, um

dos maiores consumidores de aço do planeta.

Questionado pelo A Notícia, o prefeito de João Monlevade, Laércio Ribeiro (PT), falou pela primeira vez sobre o cancelamento dos planos de expansão da Usina em Monlevade. O chefe do Executivo disse que vê com tristeza e preocupação essa decisão que impacta diretamente na queda de arrecadação de impostos no município. “Eu vejo com tristeza e preocupação o cancelamento da expansão da Usina de Monlevade”, afirmou.

O prefeito citou algumas das ações que aumentam a preocupação. “Ainda temos muitos serviços em andamento e muitos para serem implementados, inclusive algumas obras do Programa de Aceleração do Crescimento (PAC) do Governo Federal que irão começar em breve e vão condicionar o aumento de gastos pela Prefeitura para sua manutenção. Estou

preocupado e já estamos buscando outras fontes de receita e diversificação econômica”, afirmou.

ESPERANÇA

Porém, ele também ressaltou que vê outras maneiras de diversificação econômica e contribuição para a geração de novas receitas para o município. “Acredito que a vinda do IFMG vai contribuir para a geração de novas receitas para o município. Além disso, já estamos pensando em outras medidas para atrair empresas para a cidade”, declarou.

O prefeito também falou sobre as medidas anunciadas pelo presidente norte americano Donald Trump (Republicanos). “As medidas do Trump vão interferir, como já estamos vendo. Mas estou esperançoso com a negociação que está sendo feita pelo Governo Federal, para que a produção anual continue nesses índices”, afirmou Laércio.

“CANCELAMENTO DA EXPANSÃO É MAIS PREOCUPANTE DO QUE AS MEDIDAS ANUNCIADAS PELOS EUA”, DIZ PRESIDENTE DA ACIMON



Também a pedido do A Notícia, o presidente da Associação Comercial, Industrial e Prestação de Serviços de João Monlevade (Acimon), David Roosevelt, comentou a situação da paralisação da Usina e da taxaço do aço pelo presidente norte americano. Confira: “Nossa cidade sofre e sempre sofreu impacto direto nas oscilações do mercado do aço. A notícia da expansão veio como uma esperança de salto no desenvolvimento econômico local por conta dos empregos e impostos que seriam gerados pra Monlevade, além de fincar um marco tecnológico e de produtividade para a nossa cidade no meio de um grupo de grande calibre como é a ArcelorMittal. Desta forma, a notícia do cancelamento frustra esta expectativa e até acende um alerta na estratégia do grupo para esta usina.

O mundo ideal para qualquer economia é aquele que não se depende majoritariamente de uma fonte, pois impactos e reve-

ses são vencidos com menos impactos. Entretanto, esta não é a realidade de João Monlevade. Na minha opinião, o motivo estratégico do cancelamento da expansão é mais preocupante do que as medidas anunciadas recentemente pelos Estados Unidos em sobretaxar importação de aço.

Certamente, tudo impacta muito e desacelera muito o plano de negócios siderúrgicos. O momento é de cuidado e observação, entretanto, estas medidas americanas possivelmente serão afrouxadas com o passar do tempo e depois que o presidente Trump der o seu recado inicial. Por outro lado, a concorrência do aço chinês e a razão estratégica de cancelamento da expansão vai permanecer impactando a cadeia de produção que abrange vários empresas e empregos locais”.

Divulgação



Cisne Motel
Um privilégio a dois
BR 262 km 111, saída para Vitória
3852-8866 - cisnemotel.com.br

A gente cuida muito bem do seu dinheiro. E melhor ainda de você.

Aqui no Sicredi, você conta com as melhores soluções financeiras. E o melhor: você tem um atendimento humano e sempre próximo. Fale com nossos gerentes.

Abra sua conta
sicredi.com.br



SAC: 0800 724 7220
Atendimento a pessoas com deficiência
auditiva ou de fala: 0800 724 0525
Ouvidoria: 0800 646 2519

É ter com quem contar.

Sicredi



PARTE DA PRODUÇÃO DA ARCELORMITTAL MONLEVADE VAI PARA OS EUA

Conforme relatório da Fundação João Pinheiro sobre exportações em Minas Gerais com dados de 2024, João Monlevade exportou mais de US\$92 milhões para os norte-americanos no ano passado. A taxa de aço anunciada por Trump preocupa o setor siderúrgico no país. Essas tarifas

podem prejudicar o Brasil, Canadá e México em seus segmentos siderúrgicos, conforme apontam especialistas.

Em Monlevade, a Usina da ArcelorMittal produz com foco no mercado nacional. No entanto, também exporta e tem os Estados Unidos como um dos principais clientes.



Arquivo JAN

USINA DE MONLEVADE: cancelamento da expansão e taxa de aço afetam a unidade

Questionada sobre os impactos da medida de Trump, a assessoria da ArcelorMittal encaminhou a demanda para o Instituto Aço Brasil, que deu uma nota a respeito (veja a seguir), mas não respondeu até o fechamento desta edição, sobre a situação da usina de Monlevade. Segundo a Fundação João Pinheiro,

em 2024, João Monlevade exportou US\$121.277.457,00, o que corresponde a 0,32% de toda a exportação do estado. Só para os Estados Unidos foram US\$92.692.360,00, equivalente a 0,24% de toda Minas Gerais. Justamente, o principal produto é o fio máquina de ferro ou aço, produzido pela Usina.

SIDERÚRGICAS BRASILEIRAS PEDEM DIÁLOGO

INSTITUTO AÇO BRASIL, QUE REPRESENTA EMPRESAS DO SETOR, ENTRE ESSAS A ARCELORMITTAL, SE MANIFESTA SOBRE TAXAÇÃO NORTE AMERICANA

O Instituto Aço Brasil (IAB), que representa as companhias siderúrgicas brasileiras, lamentou a imposição da taxa de 25% das importações de aço pelos Estados Unidos e disse que recebeu com surpresa a decisão do governo do presidente norte americano Donald Trump (Partido Republicano). A decisão é considerada muito prejudicial à siderurgia brasileira, uma das grandes fornecedoras à indústria americana.

LEIA O TEXTO NA ÍNTEGRA:

O Instituto Aço Brasil recebeu com surpresa a decisão do governo dos Estados Unidos, anunciada nesta segunda-feira (10) de estabelecer alíquota de importação do aço para 25%, independentemente da origem, derrubando, no caso do Brasil, acordo firmado no primeiro mandato do presidente Donald Trump, em 2018, para importação do aço brasileiro.

Naquela ocasião, os governos de Estados Unidos e Brasil negociaram o estabelecimento de cotas de exportação para o mercado norte-americano de 3,5 milhões de toneladas de semiacabados/placas e 687 mil toneladas de laminados. Tal medida flexibilizou decisão anterior do Presidente Donald Trump que havia estabelecido alíquota de importação de aço para 25%.

Importante ressaltar que a negociação ocorrida em 2018 atendeu não só o interesse do Brasil em preservar acesso ao seu principal mercado externo de aço, mas também o interesse da indústria de aço norte-ameri-

cana, demandante de placas brasileiras. Os Estados Unidos importaram, em 2024, 5,6 milhões de toneladas de placas por não dispor de oferta suficiente para a demanda do produto em seu mercado interno, das quais 3,4 milhões de toneladas vieram do Brasil. As exportações brasileiras de produtos de aço para os Estados Unidos cumpriram integralmente as condições estabelecidas no regime de "hard quota", não ultrapassando, em momento algum, os volumes estabelecidos tanto para semiacabados como para produtos laminados.

Cabe ressaltar que o mercado brasileiro também vem sendo assolado pelo aumento expressivo de importações de países que praticam concorrência predatória, especialmente a China, razão pela qual o Instituto Aço Brasil solicitou ao governo brasileiro a implementação de medida de defesa comercial, estando em vigência, atualmente, o regime de cota-tarifa para 9 NCMs (Nomenclatura Comum do Mercosul) de produtos de aço. Assim, ao contrário do alegado na proclamação do governo americano de 10 de fevereiro, inexistente qualquer possibilidade de ocorrer, no Brasil, circunvenção para os Estados Unidos de produtos de aço oriundos de terceiros países.

Estados Unidos e Brasil detêm parceria comercial de longa data, que vem sendo, historicamente, favorável ao primeiro. Nos últimos cinco anos, os Estados Unidos tiveram superávit comercial médio de US\$ 6 bilhões. Considerando, especificamente, o comércio dos principais itens da cadeia do aço – carvão, aço e máquinas e equipamentos - Estados Unidos e Brasil detêm

uma corrente de comércio de US\$ 7,6 bilhões, sendo os Estados Unidos superavitários em US\$ 3 bilhões.

O Instituto Aço Brasil e empresas associadas estão confiantes na abertura de diálogo entre os governos dos dois países, de forma a restabelecer o fluxo de produtos de aço para os Estados Unidos nas bases acordadas em 2018, em razão da parceria ao longo de muitos anos e por entender que a taxa de 25% sobre os produtos de aço brasileiros não será benéfica para ambas as partes.

Divulgação



ENSCON
www.enscon.com.br

HORÁRIO, LINHAS, PONTOS DE RECARGA DE VT E ACOMPANHAMENTO DOS ÔNIBUS EM TEMPO REAL



AV. OSVALDO LARA, 500, SION - MONLEVADE | 3852-8124

OPINIÃO

EDITORIAL

NOVA-381 É DESENVOLVIMENTO E SEGURANÇA

A duplicação da BR-381, um sonho antigo da população do Médio Piracicaba, finalmente começa a se tornar realidade. Conhecida há décadas pelos altos índices de acidentes e pelo perigo constante que representa para quem trafega por suas curvas traiçoeiras, a rodovia agora começa a ser renovada. Assim como são renovadas as esperanças para um caminho mais seguro e de progresso para a região.

A BR-381 sempre foi uma artéria vital para Minas Gerais, ligando grandes centros industriais e comerciais. No entanto, o perigo de suas curvas, os altos índices de acidentes e o número de mortos e feridos ameaçavam vidas e travavam o desenvolvimento.

O plano da concessionária de melhorar a pista em até 100 dias já começou com intervenções, tais como serviços de drenagem, capina, reparos na pavimentação e na sinalização. É o começo dos trabalhos. Espera-se que, com a chegada da duplicação entre Nova Era e São Gonçalo do Rio Abaixo, passando por Bela Vista de Minas e João Monlevade, a realidade

seja melhor para todos os cidadãos. O prazo é que os trabalhos comecem nos próximos dois a três anos e fiquem prontos em até seis, conforme o Plano de Exploração da Rodovia (PER) elaborado pela Agência Nacional de Transportes Terrestres (ANTT).

É preciso ser otimista e acreditar que, após tantas promessas, a rodovia será enfim duplicada, modernizada e com melhorias. Até por que, a duplicação representa desenvolvimento econômico, num momento em que a região precisa se reinventar, diante dos riscos da siderurgia e da exaustão da mineração. Além disso, a nova BR-381 significa qualidade de vida para as pessoas que transitam por ela e para os que moram em seu entorno.

O progresso que se desenha com a nova estrada é, sem dúvida, um avanço fundamental para o Médio Piracicaba. Que essa obra seja concluída com celeridade e respeitando os prazos, o que também é respeitar as pessoas. Que, além de salvar vidas, a rodovia pavimente um futuro de oportunidades para todos.



FRASE DO MÁRCIO

"A IA É UM MUNDO E VÁRIAS VIDAS ILIMITADAS; NÃO TENHO MEDO, MAS QUERO A DISTÂNCIA QUE A IDADE ME PERMITE".

Márcio Passos é jornalista e fundador do A Notícia

PREVISÃO DO TEMPO EM

JOÃO MONLEVADE - MG

SEXTA

14/02/2025

29°C

19°C ↓ 29°C ↑



A previsão do tempo para sexta-feira é de Sol com algumas nuvens durante o dia. À noite o céu fica com muitas nuvens, mas não chove.

SÁBADO
15/02/2025

29°C

20°C ↓ 29°C ↑

DOMINGO
16/02/2025

30°C

19°C ↓ 30°C ↑

SEGUNDA
17/02/2025

32°C

19°C ↓ 32°C ↑

TERÇA
18/02/2025

32°C

18°C ↓ 32°C ↑

QUARTA
19/02/2025

32°C

21°C ↓ 32°C ↑

QUINTA
20/02/2025

30°C

21°C ↓ 30°C ↑

anoticiaregional



anoticiaregionaljm



PUBLICADO DESDE 1984 - PROPRIEDADE DA EMPRESA A NOTÍCIA REGIONAL LTDA. CIRCULAÇÃO: JOÃO MONLEVADE E REGIÃO

Rua Ipatinga, nº 96, Santa Bárbara, João Monlevade/MG (31) 3851-1791 - (31) 9 9954-1111 www.anoticiaregional.com.br | redacao@anoticiaregional.com.br

COXIA

Belmar

O vereador Belmar Diniz (PT) fez um discurso contundente na tribuna da Câmara para a aprovação de projeto que garantia recursos para a Fundação Parque do Areão. Defendeu a matéria com clareza e argumentou sobre a necessidade e importância do tema. Falou mais como líder de governo do que como "futuro" secretário de Educação. Será que ele vai permanecer na Casa Legislativa?

Presidente

Sem citar nomes, o presidente da Câmara, Fernando Linhares (Podemos), alfinetou "pessoas que travaram e atrapalharam, criando narrativas" contra a aprovação da Fundação. Quem acompanhou os trâmites da votação sabe que o ex-vereador Gustavo Prandini (PcdoB) foi contrário à matéria. Inclusive, teve a atenção chamada por Belmar que o chamou de covarde.

Sinval

O vereador Sinval mudou a postura na Câmara nesta semana. Em vez de partir para o embate com o público que manifestou apoio à vereadora Maria do Sagrado (PT), o vereador do PL ignorou a manifestação e não se retratou da forma como tratou a única vereadora na primeira reunião do ano. Na semana passada, Sinval, ao citar nominalmente e apontar os novos vereadores, não se referiu à Maria. Ao ser advertido, reforçou que estava citando aqueles que "querem trabalhar". A atitude provocou inúmeras reações na comunidade e grande repercussão.

Prestígio

A manifestação de representantes de entidades, amigos, familiares e apoiadores de Maria do Sagrado mostra um pouco da vereadora e da política atual. O ato demonstrou o prestígio da parlamentar junto à comunidade. Muitas figuras no cenário político não possuem a mesma identificação.

Samu

Segundo a secretária municipal de Saúde, Raquel Drumond, o Serviço de Atendimento Móvel de Urgência (Samu) Regional será instalado em Monlevade no mês de julho. Ela falou que um novo cronograma de implantação do serviço foi apresentado na Assembleia do Consórcio Intermunicipal de Saúde da Região Sudeste (CIS-URG), responsável pelo Samu.

Adiamento

A previsão era que o Samu em João Monlevade fosse implementado em agosto de 2023. Mais tarde, a data foi adiada para novembro de 2024. O adiamento para este ano, foi em virtude de questões burocráticas, já que o Samu será instalado em 27 cidades que compõem três microrregiões de saúde: João Monlevade, Itabira e Guanhães. Que venha dessa vez.

Novo acesso

Na quarta-feira (12), foram iniciadas as obras para a via de ligação entre os bairros Sion e Tanquinho II pela Prefeitura de João Monlevade. O prefeito Laércio Ribeiro (PT), a vice-prefeita, Dorinha Machado (MDB), o secretário de Planejamento, Fabrício Lopes, o secretário de Obras, Gustavo Maciel e a secretária adjunta, Semirane Maroun, estiveram no local. O acesso do trecho, com quase um quilômetro de extensão, terá 15 metros de largura. A via já está liberada para trânsito de veículos. O novo acesso é uma demanda antiga da comunidade.

É HORA DE AGIR PARA PROMOVER UMA PAUTA DE DESENVOLVIMENTO E DE DIVERSIFICAÇÃO ECONÔMICA

(*) AUGUSTO HENRIQUE

A Associação dos Municípios da Microrregião do Médio Rio Piracicaba (Amepe) vem a público expressar sua profunda preocupação diante de recentes acontecimentos que impactam diretamente a economia de nossa região: o cancelamento da expansão da Usina de João Monlevade, a suspensão da Mina de Água Limpa e a decisão dos Estados Unidos da América (EUA) de taxar o aço brasileiro em 25%, o que impacta diretamente a economia regional.

Como prefeito, sei que essas medidas impactam as receitas municipais, provocando a queda de receitas, impostos, além da diminuição de postos de trabalho. Isso prejudica e muito o desenvolvimento dos municípios.

Vale lembrar que Minas Gerais é o maior produtor de aço bruto do país e nossa região tem grandes empresas do ramo, como a gigante ArcelorMittal, que exporta aço produzido em Monlevade para o país norte-americano.

Nossa região tem, historicamente, sua base econômica na mineração e na siderurgia. No entanto, a mesma história nos ensina que, depender unicamente de um setor produtivo, é correr riscos de enfrentar períodos de instabilidade quando esse setor entra em dificuldades.

O momento exige reflexão e, acima de tudo, ação estratégica para garantir um futuro sustentável e próspero para nossos municípios. Diante desse cenário, reforçamos a necessidade urgente de trabalharmos em prol da diversificação econômica e de desenvolver uma estratégia sólida para o crescimento regional.

Precisamos pensar juntos em novas alternativas e no-

vas frentes econômicas, investindo em setores como tecnologia, turismo, agronegócio, educação e novas cadeias industriais que reduzam a nossa dependência da mineração e da siderurgia. Esse desafio se torna ainda mais urgente, exigindo uma luta contra o tempo.

Algumas cidades da região como Itabira e São Gonçalo do Rio Abaixo, vêm adotando estratégias para diversificar suas economias e reduzir a dependência da mineração. No entanto, esse processo precisa ser acelerado e expandido para toda a região, garantindo um futuro mais resiliente para as próximas gerações.

A Amepe conclama a união de forças entre prefeitos, empresários, lideranças comunitárias, governo do Estado, entidades como a Associação dos Municípios Mineiros de Minas Gerais e do Brasil (Amig), a Associação Mineira de Municípios (AMM), Federação das Indústrias do Estado de Minas Gerais (Fiemg), além de Associações Comerciais, para discutir caminhos concretos para essa renovação econômica.

Somente com planejamento, inovação e colaboração conseguiremos construir uma nova base econômica para garantir emprego, renda e desenvolvimento para toda a população do Médio Rio Piracicaba. O desafio é grande e de médio e longo prazo. Portanto, é hora de agir para promover uma pauta de desenvolvimento e de diversificação econômica não só para o futuro, mas também para já. Não há tempo a perder. Vamos juntos, vamos de mãos dadas, como conclamou o poeta Carlos Drummond de Andrade.



(*) Augusto Henrique é prefeito de Rio Piracicaba e presidente da Associação dos Municípios da Microrregião do Médio Rio Piracicaba (Amepe) e do Consórcio Intermunicipal e Multissetorial do Médio Rio Piracicaba (Consmepi)

@augusto_henr_s

JOÃO MONLEVADE E O FUTURO DO AÇO: ENTRE DESAFIOS E A NECESSIDADE DE SE REINVENTAR

(*) THIAGO HENRIQUE DOS SANTOS

A história de João Monlevade sempre esteve ligada à siderurgia. Nossa economia, nossos empregos e o dia a dia da cidade dependem, em grande parte, desse setor. No entanto, essa dependência nos deixa vulneráveis a mudanças que fogem do nosso controle. Dois fatores recentes evidenciam esse risco: a decisão da ArcelorMittal de não expandir sua produção e as novas políticas comerciais dos Estados Unidos para o aço.

Minha intenção não é questionar a importância da ArcelorMittal para João Monlevade. Pelo contrário, toda a estrutura produtiva que depende da empresa – fornecedores, prestadores de serviço, comércio local e a arrecadação municipal – é essencial para a cidade. No entanto, depender quase exclusivamente desse setor nos deixa vulneráveis às oscilações do mercado e às mudanças no cenário internacional. Isso não significa substituir a siderurgia, mas sim ampliar as oportunidades, inclusive dentro do próprio setor, para que João Monlevade tenha um crescimento mais seguro e sustentável.

A imposição de tarifas de 25% sobre a importação de aço pelos Estados Unidos cria dificuldades para os exportadores brasileiros e impacta diretamente a competitividade da indústria siderúrgica local. Esse tipo de política, conhecida como "mercantilismo moderno", busca proteger a economia interna americana, mas gera impactos negativos em cidades como a nossa, que possuem forte dependência desse setor.

A consequência prática disso não se resume apenas à produção de aço. Fornecedores, transportadores, prestadores de serviço e o comércio local também sentem os efeitos dessa mudança. A arrecadação tributária municipal pode ser afetada, reduzindo a capacidade de investimento da prefeitura em infraestrutura, educação e saúde.

Outras cidades já enfrentaram desafios semelhantes. Detroit, nos Estados Unidos, sofreu com a crise da indús-

tria automobilística na década de 1980, e Volta Redonda, no Brasil, viu sua economia abalada pelas mudanças no setor siderúrgico na década de 1990. Em ambos os casos, a falta de diversificação econômica foi um agravante.

Isso não significa abandonar nossa vocação siderúrgica, mas sim ampliar as oportunidades econômicas, investindo em áreas como tecnologia, economia verde e serviços de alto valor agregado.

Essa transformação não acontece por acaso. Ela depende de lideranças preparadas, planejamento estratégico e, principalmente, de um trabalho conjunto entre governo, setor produtivo e a comunidade. Somente com essa união será possível construir alternativas sólidas para o futuro econômico da cidade.

Decisões tomadas sem embasamento técnico podem custar caro no futuro. É fundamental que João Monlevade tenha uma gestão baseada em dados concretos, com políticas públicas que incentivem a inovação e a atração de novos negócios. Além disso, a comunicação entre a administração municipal, os empresários e a população, precisa ser clara e objetiva.

O cenário atual pode ser encarado como um obstáculo ou como uma oportunidade. Se tivermos a capacidade de planejar e agir estrategicamente, essa crise pode ser um ponto de virada para João Monlevade, abrindo caminho para um crescimento mais sustentável e menos vulnerável às oscilações do mercado.

O desenvolvimento da cidade não pode ser decidido no improviso. O momento exige responsabilidade, visão de longo prazo e uma atuação coordenada entre o poder público, o setor produtivo e a sociedade.

João Monlevade tem potencial, tem história e tem recursos. Agora, precisa dar o próximo passo. As cidades que se reinventam são as que prosperam. Que João Monlevade esteja entre elas.

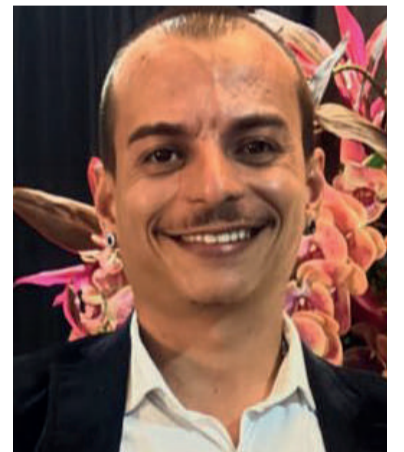

(*) Thiago Henrique dos Santos é especialista em Políticas Públicas, Governança e Planejamento Estratégico, ex-secretário de Desenvolvimento Econômico de João Monlevade, autor de Governança para um Futuro Sustentável e Governança Territorial, Participação e Desenvolvimento

@thi.aguimm



Para acessar: aponte o celular

CIDADES DA REGIÃO RECEBEM SELO OURO EM BRASÍLIA



Fábio Nakakura / MEC

CERIMÔNIA de premiação ocorreu na última segunda-feira, com a participação de representantes do Médio Piracicaba

Representantes das cidades de Itabira, São Gonçalo do Rio Abaixo, Santa Bárbara, Sem Peixe e Catas Altas receberam na segunda-feira (10), em Brasília, o “Selo Nacional Compromisso com a Alfabetização” na categoria ouro, nota máxima da premiação. O evento contou com a presença do ministro da Educação, Camilo Santana, e do presidente da República, Luiz Inácio Lula da Silva (PT). A classificação foi divulgada no final de 2024 pelo Ministério da Educação (MEC).

Os prefeitos de Itabira, Marco Antônio Lage (PSB), e de Sem Peixe, Éder de Tiquim (PSD), participaram da solenidade. Representando o prefeito de São Gonçalo do Rio Abaixo, Raimundo Nonato de Barcelos, o Nozinho (PDT), compareceu a secretária de Educação, Lucinda Imaculada de Barcelos Santos. Representando o prefeito de Santa Bárbara, Alcemir Moreira (Cidadania), participou a secretária de Educação, Lucinéia Damásio. De Catas Altas, representando o prefeito Saulo Moraes (PRD), participou a secretária de Educação, Alda Aparecida Batista Oliveira. João Monlevade também recebeu o selo Ouro, mas não enviou representantes para a solenidade.

A honraria reconhece as boas práticas de gestão educacional realizadas no âmbito do Compromisso Nacional Criança Alfabetizada (CNCA), uma iniciativa destinada a garantir que 100% das crianças brasileiras estejam alfabetizadas até o final do 2º

ano do ensino fundamental.

Ao todo, 2.592 municípios brasileiros foram certificados com Selo Ouro e, para 26 estados, contemplados nas categorias ouro, prata e bronze. Conforme o governo federal, o selo busca reconhecer os esforços e as iniciativas exitosas de gestão das secretarias de educação dos estados, do Distrito Federal e dos municípios na formulação e implementação de políticas, programas e estratégias que assegurem o direito à alfabetização das crianças.

ITABIRA



Itabira obteve nota máxima nos quesitos estipulados e garantiu a maior categoria, o que comprova a capacidade do município em priorizar a alfabetização das crianças até o 2º ano do Ensino Fundamental, além de recuperar a aprendizagem de alunos do 3º, 4º e 5º anos, todos muito afetados pela pandemia.

“Uma conquista maravilhosa para Itabira, para a Educação de Itabira e para as famílias itabiranas que têm seus filhos na

rede municipal. Itabira é ouro em Educação no Brasil nos anos iniciais. Isso é muito importante, é a alfabetização das nossas crianças, um grande avanço que estamos celebrando. Por isso que eu quero parabenizar e agradecer à secretária Edna, de Educação, junto de todos os servidores, os profissionais de ensino, professores, todos os profissionais da nossa rede municipal de ensino. Agora é trabalhar muito para que a gente seja Ouro nos anos finais, com inovações e novos métodos que estamos promovendo na nossa rede pública”, comemorou o prefeito Marco Antônio Lage.

SÃO GONÇALO



Para a secretária de educação de São Gonçalo do Rio Abaixo, Lucinda Santos, o prêmio é mais um reconhecimento do trabalho pautado na responsabilidade, qualidade e bons resultados. Ela destacou que toda a equipe está sempre disposta a alcançar as metas do Plano Nacional de Educação (PNE), que incluem a alfabetização univer-

sal e a redução das desigualdades educacionais.

Tanto que a cidade está muito acima das metas de alfabetização de acordo com o Indicador Criança Alfabetizada do MEC/Inep. O levantamento de 2023 apontou índice de 81%, enquanto Minas Gerais teve 61% e o país 56%. Portanto, o reconhecimento é fruto do empenho da equipe educacional da cidade em busca da excelência no ensino. “Com o ouro no Selo Nacional, o município dá exemplo de que uma gestão pública comprometida e eficiente é capaz de impactar positivamente a educação e a vida das crianças brasileiras”, informa a administração.

SANTA BÁRBARA



A secretária de Educação, Lucinéia Damásio, disse que a premiação reflete o empenho da gestão municipal em assegurar que todas as crianças tenham acesso a uma educação de qualidade. “Este reconhecimento é fruto do trabalho dedicado de nossos professores, gestores, assessoria pedagógica e toda a

equipe da Secretaria de Educação, além do apoio das famílias e da comunidade escolar. Seguiremos investindo e aprimorando nossas políticas para garantir um ensino cada vez mais eficiente e inclusivo”, destacou a secretária.

Ainda conforme Lucinéia, o Selo Ouro Nacional de Alfabetização reafirma a posição de Santa Bárbara como referência no Ensino Fundamental e fortalece o compromisso da cidade em promover o desenvolvimento educacional de suas crianças.

SEM PEIXE

O prefeito de Sem Peixe, Eder Pena, o Eder de Tiquim, destacou que o prêmio reconhece os esforços e a dedicação na busca pela alfabetização de crianças na idade certa. “Parabenizamos todos os profissionais da Educação de Sem-Peixe pelo excelente trabalho realizado”, escreveu em nota nas redes sociais.

CATAS ALTAS

A secretária Alda de Oliveira também frisou a importância do prêmio e destacou investimentos na área, além de projetos que contribuíram para o resultado. “Esse prêmio representa nosso compromisso e dedicação com a educação em nossa cidade”, declarou.

LEIA TAMBÉM NO
WWW.ANOTICIAREGIONAL.COM.BR



Para acessar: aponte o celular

VARIEDADES

SHOWS E DESFILES DE BLOCOS NO ESQUENTA MONLÉ 2025



Divulgação-Leandro Guereiro

BLOCO FUNK YOU vai se apresentar no sábado a partir das 22 horas

A Prefeitura de João Monlevade, através da Fundação Casa de Cultura, vai realizar nos próximos dias 22

e 23, o tradicional pré-carnaval "Esquenta Monlé 2025".

A programação terá início às 12h do sábado (22),

com a concentração do bloco "Tomando Rumor" na Praça Domingos Silvério, com bateria e DJ animando a festa.

A partir de 14h, será a vez dos blocos "Tineca", com concentração na praça do Lindinho, ao som de banda e marchinhas e "Bloco Bregazia", na Rua Sayonara, ao som de banda.

Ainda no sábado, às 18h, o bloco "Tambores do Morro" iniciará a concentração na Praça do Lindinho, ao som da já conhecida e animada bateria.

Todos os blocos irão para a Praça do Povo

onde, a partir de 20h30, terá apresentação da Badian Banda de Rua e, a partir de 22h, o Bloco Funk You.

Já no domingo (23), as concentrações começam às 12h, com o bloco "Du Rolê", na praça Domingos Silvério, ao som de pa-

gode e o bloco "Parei de Beber" na praça do Lindinho, ao som de Dj's.

A partir de 14h, na Praça Pio XI, é a vez do bloco "Sapeca Iaiá" ao som de bateria e às 14h30 o bloco "Sem Pecado e Sem Juízo" ao som de banda.

Já o "Bloco da Sauda-

de" fará sua concentração na praça da avenida Castelo Branco, das 10h às 16h, ao som de Bandas de Marchinha e de Axé.

A partir de 20h30, o bloco "Swing Safado" fará apresentação na Praça do Povo.

SÃO GONÇALO DIVULGA PROGRAMAÇÃO DO CARNAVAL

A Prefeitura de São Gonçalo do Rio Abaixo prepara o Gonçalo Folia 2025, um dos carnavais mais tradicionais da região do Médio Piracicaba. A folia começa na sexta-feira, dia 28 de fevereiro, e prossegue até a terça-feira, 4 de março, com diversas atrações musicais e 12 dos tradicionais blocos da cidade. De acordo com a administração, o público poderá se divertir com uma segurança especial preparada para o evento.

A concentração será na Praça Central, com estrutura repleta de cores e voltada para o lema da festa: "Onde a tradição se encontra com a alegria". De sexta a terça, os foliões poderão ocupar as principais ruas centrais com ir-



Acom/PMSGRA

BAIANAS OZADAS está entre as atrações do Gonçalo Folia em 2025

reverência, caricaturas e muita energia positiva.

A abertura do carnaval na cidade será na sexta-feira, às 22h, com os Baianeiros que prometem agitar os foliões. Nos demais dias, a festa terá início ainda no período da tarde, com muita anima-

ção para quem prestigiar o Gonçalo Folia. Confira a programação completa pelo QR Code:



VOLTA ÀS AULAS

No CESP, me desafio, faço amizades e desenvolvo habilidades para a vida! Aqui, cada dia é uma nova experiência que torna minha jornada ainda mais incrível.

— Nanda Machado, 7ºano

R. Progresso, 18 - Alvorada
João Monlevade - MG
(31) 9 8045 5582
@colegio_cesp

COLEGIO_CESP

Faça parte do nosso time

Vaga para pessoas com deficiência (PCD)

Os interessados devem enviar o currículo para o email:

rh.curriculo@pignusmontagem.com ou comparecerem a sede da empresa na rua Pedro Bicalho, nº195, bairro Novo Horizonte, João Monlevade - MG

As vagas são para as seguintes áreas: mecânico, soldador, eletricista, encanador, encarregado, auxiliar administrativo, técnico em segurança, ajudante e montador de andaime.



PCM
PIGNUS CONSTRUÇÃO E MONTAGEM

CLASSIFICADOS

ANUNCIE E FECHÉ NEGÓCIO - (31) 3851-1791 - (31) 9 9954-1111

ALUGUEL
IMÓVEIS

1

Casa Forte
Imóveis

APTO na av. Armando Fajardo, bairro Loanda, c/2 qtos, sala conj. c/cozinha, banheiro social, área de serviço. (Prédio novo c/12 unidades, porém 1 vaga de garagem somente para os 8 primeiros alugados, favor conferir disponibilidade). Tr. 3851-3596 PJ857

APTO na av. Cândido Dias, bairro Loanda, c/1 qto c/armário planejado, sala conj. c/cozinha planejada estilo americana, banheiro social, garagem. Tr. 3851-3596 PJ857

APTO na rua Barão de Cocais, bairro Nova Esperança, aconchegante, c/2 qtos, banheiro social, sala, cozinha conj. c/ área de serviço, 1 vaga de garagem. Tr. 3851-3596 PJ857

APTO na rua Padre Pinto, bairro Lucília, c/3 qtos (sendo 1 suíte, todos c/armários), sala de visitas, sala de jantar c/ sacada, cozinha planejada, área de serviços c/quartinho de despejo, garagem p/2 carros livres, terraço de uso comum p/3 apartamentos. Tr. 3851-3596 PJ857

CASA na rua Água Boa, bairro Metalúrgico, c/2 qtos, sala, cozinha, banheiro social, área de serviço, qto de despejo e 2 vagas de garagem. Tr. 3851-3596 PJ857

Delci Couto
Imobiliária

APTO no bairro Carneirinhos, c/3 qtos (sendo 1 suíte), sala de visita, sala de jantar, cozinha, banheiro social, área de serviço e varanda. Tr. 3851-5121 PJ3637

QUITINETE no bairro Carneirinhos, c/1 qto c/suíte, sala de visita, cozinha conj. c/área de serviço. Tr. 3851-5121 PJ3637

SALA comercial no centro de Carneirinhos, c/ aprox. 40m², 1 banheiro, 4º andar. Tr. 3851-5121 PJ3637

SALA comercial no centro de Carneirinhos, c/ aprox. 50m², 1 banheiro, 1º andar. Tr. 3851-5121 PJ3637

IMÓVEIS IMPERDÍVEIS PARA VOCÊ

OPORTUNIDADE CASA FORTE

Aluguel: R\$1.100,00



MAIS FOTOS
PELO QR CODE



01 quarto com armário planejado, sala conjugada com cozinha planejada, garagem. Avenida Cândido Dias, Loanda João Monlevade

OPORTUNIDADE CASA FORTE

Aluguel: R\$1.950,00



MAIS FOTOS
PELO QR CODE



03 quartos (1 suíte), quartinho de despejo, garagem para 02 carros livres, terraço de uso comum. Rua Padre Pinto, Lucília João Monlevade

OPORTUNIDADE CASA FORTE

Aluguel: R\$1.200,00



MAIS FOTOS
PELO QR CODE



02 quartos, sala, área de serviço, quarto de despejo e 02 vagas de garagem. Rua Água Boa, Metalúrgico João Monlevade

Particulares

APTO na rua Guanabara, nº 253, apt 106, República. Tr. 3852-2048

APTO p/temporada na praia Castelhanos, em Anchieta (ES). A 50 metros da praia. Vista de todos os cômodos p/o mar. 2º andar. Tr. 99463-5227

LOCAL PARA FESTAS, Centro Comunitário do bairro República, rua Hermes da Fonseca, nº 26. Área fechada, infraestrutura completa. Tr. 98667-8048 ou 98877-4381

QUITINETES novas na av. Getúlio Vargas, 4375, em cima do Sicoob União. Tr. 98771-2900

SALAS em cima do Magazine Luiza (ideal para clínicas). Tr. 98771-2900

VENDA
COMPRA

IMÓVEIS

2

Casa Forte
Imóveis

APTO no bairro JK, c/3 qtos amplos (sendo 1 suíte c/closet e varanda e outro qto c/closet e varanda), hall c/roupieiro, sala arejada e ampla p/2 ambientes (c/ saída p/área privativa espaçosa), banheiro social c/armários planejados, cozinha c/armários planejados e bancada, área de serviço ampla e privativa, despensa c/armário planejado. Tr. 3851-3596 PJ857

APTO no bairro Vale da Serra, c/2 qtos, banheiro social c/armários planejados, cozinha planejada conj. c/sala p/2 ambientes,

área de serviço separada e 1 vaga de garagem. Tr. 3851-3596 PJ857

ÁREA em Conceição de Piracicaba (Jorge), em Rio Piracicaba, medindo 2.476m². Oportunidade única. Tr. 3851-3596 PJ857

ÁREA no bairro Rosário, próximo ao centro de Carneirinhos, área de 2.040m². Tr. 3851-3596 PJ857

CASA no bairro Vila Tanque, c/3 qtos, sala, cozinha espaçosa, copa, banheiro social, área de serviço ampla, despensa, 3 vagas de garagem, varanda e quintal. Tr. 3851-3596 PJ857

CHÁCARA na zona rural de São Domingos do Prata, c/4 qtos (sendo 1 suíte), cozinha ampla c/armários, sala de TV, banheiro social. Área externa c/área gourmet c/churrasqueira, piscina p/adultos e piscina p/crianças, 2 banheiros e 4 vagas de garagem. Área do terreno 1038 m². Tr. 3851-3596 PJ857

COBERTURA duplex no bairro Vale da Serra, c/2 qtos (1 suíte). Localização privilegiada, próxima ao centro e de todos os tipos de comércio. Acabamentos de primeira linha, móveis planejados em todos os cômodos, prédio c/elevador e uma vaga de garagem (p/1 carro grande ou 2 carros populares). Tr. 3851-3596 PJ857

Delci Couto
Imobiliária

APTO no bairro Aclimação, 1º andar, c/2 qtos (sendo 1 suíte), sala de visitas, banheiro social, cozinha c/armários planejados, área de serviço, área externa, 1 vaga de garagem. Prédio c/salão de festas. Tr. 3851-5121 PJ3637

APTO no bairro Serra (cond. Mirante dos Cristais), c/2 qtos, sala de visitas, cozinha, banheiro social, 1 vaga de garagem. Tr. 3851-5121 PJ3637

APTO no bairro Vale do Sol, c/2 qtos, sala, cozinha, banheiro social e 1 vaga de garagem. Tr. 3851-5121 PJ3637

CASA no bairro Cruzeiro Celeste, c/área construída de 133,92m², c/3 qtos, sala de visitas, sala de TV, banheiro social, cozinha, área de serviço, garagem e terraço c/estrutura metálica. Tr. 3851-5121 PJ3637

CASA no bairro Lourdes, c/áprox. 254m², 3 qtos (sendo 1 suíte), sala de visita, sala de TV, sala de jantar, banheiro social, cozinha, área de serviço externa c/ banheiro, garagem. Tr. 3851-5121 PJ3637

CASA no bairro Nova Aclimação, c/499m², c/2 lotes, área total de terreno aprox. 1000m², c/ amplas varandas c/vista definitiva, armários em todos os qtos, suíte c/ hidro, espaço gourmet, piscina, quadra, quintal, horta. Tr. 3851-5121 PJ3637

CASA no bairro República, c/3 qtos (sendo 1 suíte), sala de visitas p/2 ambientes, sala de TV, banheiro social, cozinha c/armários planejados, área externa p/churrasco, área de serviço c/DCE e quintal. Tr. 3851-5121 PJ3637

CASA no bairro Satélite, c/3 qtos, sala de visitas, banheiro social, cozinha, área de serviço externa, terraço c/ estrutura metálica c/1 qto e 1 banheiro social, garagem p/2 carros. Tr. 3851-5121 PJ3637

CHÁCARAS em condomínio fechado, pe-

rímetro urbano, distrito do Jorge, a 20Km de João Monlevade, com as seguintes metragens: 1059,36m²/1145,80m² e outra c/1036,51m². Tr. 3851-5121 PJ3637

CHÁCARAS (2) no chacreamento Recanto do Vale, perímetro urbano de Córrego Fundo, em Bela Vista de Minas. Totalmente documentada. Tr. 3851-5121 PJ3637

LOTE c/720m² e 12m de frente para 2 avenidas, Getúlio Vargas c/ Gentil Bicalho. Tr. 3851-5121 PJ3637

SALA comercial no centro de Carneirinhos, c/áprox. 50m², 1 banheiro, 1º andar. Tr. 3851-5121 PJ3637

SÍTIO c/ acesso pela rodovia BR381, município de Bela Vista de Minas. Terreno rural c/3 hectares, c/1 casa, piscina e benfeitorias adjacentes, curral rústico, 2 lagoas nas proximidades da casa. Recurso hídrico dotado de água potável. Tr. 3851-5121 PJ3637

Particulares

APTO na av. Castelo Branco, 507, 6º andar (edifício Yaro Burian), c/135m². Duas vagas de garagem, 3 qtos (2 c/armários planejados), cozinha completa c/armários, área de serviço, sala de jantar, TV e estar. Tr. direto c/ proprietário. Aceita-se imóvel de menor valor na negociação. Financiável. Tr. 97144-6777 e 99991-1901

CASA na rua Geraldo Miranda, nº118, bairro Nossa Senhora da Conceição. Tr. 3852-2890

CASA na rua Suécia, nº339, Teresópolis. Tr. 97193-0389

ASSINE

Fique bem informado com o jornal mais lido da região há 40 anos.

(31) 3851-1791

VEÍCULOS

4

VENDE-SE um VW Taos, 2022/2022, completo, com 33.000km. Único dono. Garantia total até dezembro de 2026. Valor: R\$126.000,00. Tr. 99963-1057

SERVIÇO

3

DEMOLIÇÃO e terraplanagem. Tr. Adriano 98721-8650

FRETE, mudanças pequenas. Tr. 98608-0943

LIMPEZA em lotes e caixas d'água. Tr. Tayroni 99811-3932

SHOWS, repertório clássico, voz e violão. Yara Duvalier YouTube. Tr. 99918-5050

FIQUE POR DENTRO DAS NOTÍCIAS



Distribuidora

DISALES

Gelo | Carvão | Cadeiras
Bebidas em geral
Loações de mesas
Caixa térmica freezer

Distribuidora Autorizada

IGARAPE

3852-2274

Av. Castelo Branco, 100 República - JM

Aqui o sonho da casa própria é possível!

DELICI COUTO IMOBILIÁRIA

nome do melhor investimento
Creci MGJ 3.637

3851-5121 | 99988-1821

WWW.ANOTICIAREGIONAL.COM.BR



FURTO DE COMPONENTES DE ÔNIBUS COMPROMETE TRANSPORTE ESCOLAR

O transporte escolar público de João Monlevade está prejudicado desde ontem (13). A Secretaria de Educação divulgou na manhã desta quinta-feira um comunicado informando que ladrões levaram os módulos eletrônicos, componentes vitais, de vários veículos no pátio da Encon Viação, no bairro Sion. Dessa forma, não podem circular 15 linhas escolares, que atendem a alunos do 1º ao 6º anos do Ensino Fundamental.

Apenas estão trafegando as "rotas" 19, 30 e 40, além dos ônibus que atendem à Escola Municipal Efigênio Mota (Emem) e à Associação dos Pais e Amigos

dos Excepcionais (Apae). Conforme a Prefeitura, estão mantidas as aulas em todas as escolas públicas, como forma de não comprometer o ensino. O transporte regular, que atende à população em geral mediante o pagamento de passagens, não foi afetado e segue normalmente.

A previsão, segundo o Executivo, é que o transporte escolar volte ao normal na próxima segunda-feira (17). Na nota, a Secretaria de Educação e a Prefeitura lamentaram o furto, e afirmaram estarem cobrando providências céleres da empresa para o pronto restabelecimento dos ônibus escolares.



Erivelton Braz

VÁRIOS ônibus deixaram de circular devido ao furto de módulos eletrônicos, componentes vitais dos veículos

SOBE PARA 14 O NÚMERO DE VÍTIMAS DE MÉDICO SUSPEITO DE COMETER ESTUPROS EM CONSULTAS



Divulgação

DANILO COSTA está preso em Monlevade desde o último dia 4

Nesta semana, mais quatro mulheres procuraram a Polícia Civil de Minas Gerais para denunciar o médico Danilo Costa, de 46 anos, suspeito de cometer estupros durante consultas oncológicas na cidade de Itabira. O mastologista está preso desde 4 de fevereiro em João Monlevade.

De acordo com o Ministério Público de Minas Gerais (MPMG), o número de vítimas subiu para 14, sendo que o depoimento mais recente foi concluído na terça (11). Conforme o Ministério Público, das quatro novas denúncias, três foram feitas por pacientes de Itabira e uma por uma mulher de Barão de Cocais. Dentre todas as vítimas, uma das denunciadas é de João Monlevade. Conforme noticiado, as vítimas são

pacientes em tratamento de câncer ou funcionárias do Hospital Nossa Senhora das Dores.

A promotora de Justiça Mariana Michieletto da Silva afirmou que o médico adotava um padrão nos crimes: as mulheres eram agarradas e violentadas dentro do consultório. Segundo ela, o fato de o suspeito permanecer preso encorajou novas vítimas a procurarem as autoridades nos últimos dias. A idade delas varia entre os 35 e os 52 anos.

CRIMES

Na última sexta-feira (7), o delegado João Martins Teixeira, da Delegacia Especializada de Atendimento à Mulher (Deam) de Itabira, concedeu uma entrevista coletiva sobre o caso. Segundo ele, a polícia ainda trabalha para tipificar as condutas, que podem ser encaixadas como estupro, assédio sexual ou importunação sexual. As agressões, relataram as vítimas, foram desde falas inapropriadas, toques indevidos e tentativas de "agarrá-las" dentro do hospital. Uma delas contou haver sofrido um estupro em sua forma mais "convencional", com uso de força. O delegado ressaltou que o crime de estupro não ocorre apenas quando há conjunção carnal, mas quando há violência ou grave ameaça.

BUSCA E APREENSÃO

Na terça-feira, a Polícia Civil cumpriu um mandado de busca e apreensão na residência do médico suspeito. No local, os investigadores coletaram material biológico para comparação com outras provas do caso. Denúncias podem ser feitas pelo Disque 100, pelo 180 ou pelo programa "Chame a Frida", disponível em Itabira pelo telefone (31) 99398-6100.

PM LANÇA OPERAÇÃO DE SEGURANÇA NAS ESCOLAS DE MONLEVADE E REGIÃO

A 17ª Companhia de Polícia Militar Independente, sediada em João Monlevade, lançou nesta semana a operação de segurança nas escolas de seus dez municípios. Com o retorno das aulas desde a semana passada, policiais visitaram colégios estaduais, municipais e privados para diferentes faixas etárias, iniciando os trabalhos da operação "Volta às Aulas com Segurança".

Segundo a Polícia Militar, haverá ações específicas no entorno das casas de estudos e em locais considerados estratégicos, privilegiando os horários de entrada e saída dos estudantes. O patrulhamento será reforçado, usando as câmeras do projeto Vigilância Colaborativa. A PM ainda promoverá fiscalização de trânsito, a fim de coibir infrações e prevenir acidentes, garantindo maior fluidez nas áreas escolares.

A 17ª Companhia de Polícia Militar Independente está sediada na avenida Wilson Alvarenga, 30, no bairro Belmonte, em João Monlevade. Ela é responsável, através de suas frações, pela segurança ostensiva nos municípios de João Monlevade, Bela Vista de Minas, Rio Piracicaba, Nova Era, Alvinópolis, São Domingos do Prata, São José do Goiabal, Dionísio, Dom Silvério e Sem-Peixe.

Mármore e Granito | 3852-2134



Para acessar: aponte o celular

CIRCUITO GASTRONÔMICO VIVA MONLEVAVE COM INSCRIÇÕES ABERTAS ATÉ 17 DE FEVEREIRO



Arquivo JAN

VÁRIOS pontos da cidade vão receber atrações durante os dias de realização do Viva Monlevade

O evento Viva Monlevade chega à 4ª edição em 2025 e já tem data marcada: será realizado no período entre 18 e 25 de maio com diversas atividades, entre elas, o Circuito Gastronômico. De iniciativa da Associação Comercial, Industrial e Prestação de Serviços (Acimon) e com o apoio da Prefeitura e muitas outras instituições e empresas, o Viva Monlevade é um movimento conjunto, que leva cultura, informação, entretenimento e diversão a vários pontos da cidade.

O Circuito Gastronômico do Viva Monlevade 2025 premiará os participantes que se destacarem pela excelência e criatividade em suas criações culinárias. Para participar, bares e restaurantes da cidade devem fazer inscrição gratuita até a próxima segunda-feira, dia 17 de fevereiro.

É necessário preencher um formulário que está disponível de forma online (acessado através do QR Code), informando



dados da empresa participante. Posteriormente, até o dia 10 de março, deve ser descrito o prato autoral que será apresentado durante o festival, com uma foto em alta resolução. É exigido que tenha, ao menos, dois dos três ingredientes que estão no regulamento: queijo minas fresco, milho e carne de porco.

O vencedor será agraciado com o Troféu Viva Monlevade e receberá o Selo do Circuito Gastronômico, em reconhecimento ao seu talento e dedicação à culinária local. Mais informações podem ser obtidas na Acimon, através do telefone (31) 3851-6056 ou pelo e-mail projetos@acimon.com.br. O regulamento completo do Circuito Gastronômico pode ser acessado pelo QR Code:



SOBRE O VIVA

Diversas atividades, eventos e realizações gratuitas em várias áreas, para fomentar o desenvolvimento no muni-

cípio. Assim é o Movimento Viva Monlevade, que já faz parte do calendário de eventos anuais da cidade. Realizado pela primeira vez em 2019, o Movimento se inspira no “Cidade Criativa, Cidade Feliz” e no Festival Hacktown, ações que acontecem em Santa Rita do Sapucaí, no sul do estado.

Com o propósito de promover mudanças positivas através de ações coletivas e conscientes, que melhorem a qualidade de vida da população, o Viva Monlevade também soma para elevar a autoestima e a felicidade dos monlevadenses. Além de contribuir para a criação de um senso de identidade e pertencimento à cidade.

FIQUE POR DENTRO DAS NOTÍCIAS!

A Notícia
Online

www.anoticiaregional.com.br



Gonsalofolia 2025

Onde a tradição se encontra com a alegria!

<p>28/02 sexta</p> <ul style="list-style-type: none"> ✓ 22h // Os Baianeiros ✓ 00h // Lipe Souza 	<p>01/03 sábado</p> <ul style="list-style-type: none"> ✓ 17h Dj Laaz ✓ 19h Sem limite ✓ 22h Baianas Ozadas ✓ 00h Thiago Luiz
<p>02/03 domingo</p> <ul style="list-style-type: none"> ✓ 17h Bailinho Aquático ✓ 19h Deu Samba ✓ 22h Banda Aga Plus 	<p>03/03 segunda</p> <ul style="list-style-type: none"> ✓ 16h Zé da Guiomar ✓ 19h Bateria Ouro Preto ✓ 20h Samba clube ✓ 22h Batuque Coletivo
<p>04/03 terça</p> <ul style="list-style-type: none"> ✓ 13h Tio Girafa ✓ 17h Big Band SG ✓ 19h Entrega de Certificado dos blocos ✓ 13h Amanda Garcia Elétrico 	

PRAÇA CENTRAL

PREFEITURA
SÃO GONÇALO DO RIO ABAIXO

Associação das Cidades Históricas de Minas Gerais

FRAGA SUPERMERCADO

TUDO O QUE VOCÊ PRECISA EM UM SÓ LUGAR

Rua Portugal, 29 B. Cruzeiro Celeste João Monlevade - MG - Tel.: (31) 3852-5292
 Av. Armando Farjado, 948 - LOANDA - João Monlevade - MG - Tel.: (31) 3851-6910
 Rua Padre Pedro Domingues, 269 - Centro São Domingos do Prata - MG - Tel.: (31) 3856-1005